EL SIGLO

Año LX. — N.o 18.384 PORTE PAGADO Director: PEDRO COSIO Montevideo, Viernes 30 de Junio de 1922.

INFORMACION TELEGRAFICA MUNDIAL

Servicio exclusivo para "EL SIGLO" de sus corresponsales permanentes en las principales capitales y de la Agencia Austral

FRANCIA

PROYECO DE LEY ELECTORAL

PARIS, 29. — La comisión de la Cámara de Diputados informó favorablemente sobre el nuevo proyecto de ley electoral.

El proyecto declara obligatoria la participación en las elecciones y establece una pena para los que se abstengan de votar.

CAMPEONATO DE GOLF

PARIS, 29. — Hoy comenzó a jugarse el campeonato abierto de golf de Francia, con cincuenta y nueve partipantes.

SESION DE ISLAS BRASILEÑAS A PORTUGAL

PARIS, 29 — "L' Intransigeant" comenta la noticia de que el Brasil se declaró dispuesto a ceder a Portugal las islas brasileñas situadas en el Atlántico a cierta distancia de la costa y dice que es este un acto de generosidad internacional que no tiene precedente en la historia.

Hacer notar que la cesión de esas islas haría a Portugal dueño de las rutas áreas trasatlánticas.

EL HOMENAJE A ALVEAR

Sus palabras de despedida

PARIS, 29 — Hablando Alvear en la comida que se le dió en la Asociación France Amerique, predijo que Francia será una de las primeras naciones para corregir las condiciones anormales creadas por la guerra. Expresó también, profundo sentimiento por dejar París donde encontrará tantos amigos diciendo (textual) no se como expresar toda mi gratitud por las manifestaciones que se han hecho en mi honor. Seis años hace que tomé mi cargo con la misión de estrechar los lazos que unen nuestros dos países. Si en aquel entonces tuve alguna duda respecto a mi éxito se disipó completamente al recibir tan cordial acogida facilitándome el cuplimiento de mi misión. Hoy termina mi cometido y me encuentro profundamente impresionado por la forma en que se le ha dado nuestro adieu. Ningún homenaje puede ser más hermoso para mí que la alegría y el orgullo de estar esta noche aquí, aunque mezclado con honda tristeza y melancolía. Uno no puede vivir muchos años en Francia sin sentirse penetrado de su encanto de su espíritu cuya atracción embargome en diferentes épocas de mi vida. Cuan deslumbrantes eran las primeras impresiones de contacto con vuestra vieja civilización. (textual) Alvear elogió el coraje y los sufrimientos de Francia durante la guerra diciendo que abandonaba Francia en momentos en que el pueblo dedica todas sus energías con objeto de que con una labor inteligente pueda restablecer la situación anormal consecuencia de la guerra declarando (textual) llevó la convicción de que Francia será una de las primeras en recuperar completamente su salud moral y material la cual la capacitará a cooperar como siempre lo ha hecho en progreso en la civilización y la humanidad. Intelectual elogio con elocuencia la cortesía de sus compañeros en los cuerpos diplomáticos diciendo al concluir textual permitasemo mis más profundas, sinseras y sentidas gracias a los grandes soldados que llevan nombres inmortales y cuyos gloriosos uniformes simbolizan lo que la historia.

PARIS, 29. — En la Comisión Internacional de Agricultura el presidente, M. Meline, señaló el papel de la agricultura en la paz universal. Dijo que es necesario que los pueblos se basten ellos mismos para su alimentación y que era necesario aumentar la población agrícola.

CARRERA CICLISTA VUELTA DE FRANCIA

PARIS, 29. — Las etapas ciclistas de la Vuelta de Francia son las siguientes, partiendo de París: El Havre Cherburgo, Brest Les Sables d'Olonne, Bayona, Lachon, Perpignan, Tolón, Niza, Briancon, Ginebra, Estrasburgo, Metz, Dunkerque y París.

Los resultados de la primera etapa París-El Havre fueron; 1o. Jacquenot, 15 horas, 11 minutos, 48 segundos; 2o., Cristophe, 15 horas; 20 minutos, 7 segundos; 3o., Rossius, 15 horas, 26 minutos, 37 segundos.

ACCIDENTE NAVAL

TOLON, 29. — El destróyer "Bouclier", que marchaba a una velocidad de 14 nudos por hora, chocó con el crucero "París". El "Bouclier" resultó con la proa completamente destrozada.

El "París" resultó con un rumbo de seis pie de diámetro en un costado.

INGLATERRA

RECHAZO DE LOS COMUNISTAS POR LOS LABORISTAS BRITANICOS

EDINBURGO, 29. — Los delegados del Partido Laborista Británico, derrotaron una propuesta de resolución que admitía el ingreso en el Partido Laborista de los miembrosd el Partido Comunista, por un total de 3.806.000 votos representados contra 261.000

LA ASCENSION AL EVEREST

Abandono del proyecto

LONDRES, 29 — Sir Francis Younghusband, presidente de la Sociedad Geográfica Real, ha expresado su creencia de que las condiciones atmosféricas han impedido que se efectúen nuevas pruebas para ascender a la cumbre del Monte Everest (Himalayas), diciendo que es probable que la expedición haya abandonado el proyecto.

CHAMBERLAIN, ENFERMO

LONDRES, 29 — Se ha anunciado que debido a una ligera indisposición de que padece actualmente, Mr. Chamberlain no podrá abandonar su residencia hoy.

CONFERENCIA OBRERA

LONDRES, 29. — Hoy se reunió en Edimburgo la conferencia anual del partido obrero.

Asisten ochocientos delegados.

LA FIEBRE AFTOSA

LONDRES, 29. — En Worcestershire, los distritos de Stourbridge y Kingswindford fueron aislados a consecuencia de la aparición de la fiebre aftosa.

En Kinver, cerca de Stourbridge, fueron sacrificadas 160 cabezas de ganado.

EL BUQUE EXPLORADOR "QUEST"

LONDRES, 29. — El comandante Wilde del buque de la expedición de Shackleton, telegrafió que el "Quest" regresará a aguas britanicas en septiembr próximo, previa visita a la isla de Trinidad.

ITALIA

LUCHA ENTRE FACISTAS Y COMUNISTAS EN ITALIA

Roma, 29 — Se informa de Parma que un grupo de fascistas apaleó al periodista señor Pedro Illari, corresponsal del diario comunista. Después fué desterrado de la ciudad. Illari desafió a un duelo al conde Ferretti, que figuraba en el grupo delos asaltantes.

BOLONIA, 29 — Dos bombas fueron arrojadas contra el fascista Quirico Soverini, quien resultó ileso. Dos anarquistas fueron arrestados y plenamente identificados.

ESTALLÓ UN TUBO DE GELINITA EN CANALE

TRIESTE, 29. — Informan de Canale, cerca de Gorizia, que un tubo de gelinita estalló accidentalmente mientras que un destacamento del sexto de artillería acampaba, matando a tres soldados e hiriendo a ocho.

CONTRA EL COLABORACIONISMO

ROMA, 29. — En respuesta al referéndum propuesto por la Conferencia General del Trabajo, la Cámara del Trabajo de Roma ha adoptado una resolución contra el colabora ionismo.

ACERCA DE LA MODIFICACION DEL TRATADO DE RAPALLO

ROMA, 29. — Se anuncia de Belgrado que el gabinete yugoeslavo examinó las objecciones presentadas por Italia a las contraproposiciones yugoeslavas que modificaban el tratado de Rapallo, y se decidió impartir al encargado de asuntos en Roma las instrucciones necesarias para que prosiguienra las negociaciones.

LA SITUACION EN FIUME

ROMA, 29 — El comendador Castelli, plenipotenciario italiano en Fiume, a sido llamado a esta con el objeto de que informe al gobierno acerca de la situación, y también para informar sobre las finanzas de la ciudad.

El comendador Marcelo Rodcolo ha sido nombrado canciller de la legación italiana en Fiume.

LAS DIVERGENCIAS SOCIALISTAS

ROMA, 29 — Los delegados de las agrupaciones socialistas de la provincia de Mantua terminaron hoy el debate sobre la tesis colaboracionista.

El dictamen de la comisión, favorable a la tesis mencionada, fué aprobado.

Antes de pasar a la votación hubo un choque con los partidarios de la tesis contraria, los que se vieron obligados a salir del recinto.

Siempre los fascistas

INCIDENTE EN PARMA

ROMA, 29—Se informa de Parma que un grupo de fascistas apaleó al periodista señor Pedro Illari, corresponsal del diario comunista. Despues fué desterrado de la ciudad. Illari desafió a un duelo al conde Ferretti, que figuraba en el grupo de sus asaltantes.

PERU

LOS DEPORTADOS POLITICOS BOLIVIANOS

LIMA, 29 — Los deportados políticos bolivianos dirigieron una carta a los diarios de Arequipa, en la declaran que su destierro obedece al propósito del gobierno de Bolivia de acallar la voz de la prensa independiente, para cuyo fin aseguran que se forjó una conspiración que no existía. Agregan que el gobierno del doctor Saavedra es impopular.

Los deportados bolivianos ofrecen, además, publicar un manifiesto en el que explicarán el motivo de su proscripción, e invocan al final la idalguía de los peruanos para que no se dé crédito a las noticias trasmitidas desde Bolivia respecto a la actuación pública que se les atribuye.

ECUADOR

INAUGURACION DE CURSOS DE VOLACION—LOS RESTOS DEL PROCER MONTUFAR—VENTA DE GIROS SOBRE NORTE AMERICA.

QUITO, 29 — Se expidió hoy un decreto por el que se fija para el 15 de Julio próximo la inauguración de los cursos teóricos y prácticos en la escuela militar de volación.

—Mañana se realizará la ceremonia del traslado de los restos del prócer Montufar, desde la Escuela Militar donde se hallan, a la iglesia metropolitana, en que serán depositados.

—Informan de Guayaquil, que con fecha de hoy los Bancos locales reanudaron la venta de giros sobre Estados Unidos de Norte América.

ALEMANIA

LOS ASESINOS DE RATHENAU

La policía anuncia oficialmente su captura — Pertenece a la organización "Cónsul"

BERLIN, 29 — Los asesinos del Ministro Rathenau han sido detenidos, según oficialmente lo anuncia la policía de esta capital. Los individuos presos son: Ernesto Werner, Techow, un sajón de apellido Fisher alias "Vogel" y Krauner, alias "Koener" o "Korn", de Mecklenburg, todos ellos miembros activos de la organización monárquica "Cónsul" y que anteriormente formaron parte de la "Brigio Ehrharoutt".

Se arrestaron tambien algunos otros individuos acusados de complicidad.

—La oficina de la Central News, de Berlín comunica que ha sido arrestado el asesino de Rathenau.

CONFERENCIA SOBRE EL BRASIL

BERLIN, 29 — En una conferencia dada en la Sociedad Germano Brasileña, el doctor Nves Dumont, miembro del "Koelnis che Zeitung", quien ha viajado durante varios meses por el Brasil, declaró que ese país iba convirtiéndose rápidamente en una gran nación industrial, pues su riqueza natural es inmensa y el pueblo muy activo y trabajador.

Su conferencia fué comentada favorablemente, y mereció muchos aplausos.

AUSTRIA

¿REVOLUCION?

BERLIN, 29 — Corren rumores de que una revolución ha derrocado al gobierno austriaco, sin derramamiento de sangre.

ESTADOS UNIDOS

ESCURSION SUSPENDIDA

Regreso de los comisionados

LIMA, 29 — En vista de las noticias recibidas de Washington se ha suspendido la excursión presidencial a la isla Frontons.

Los comisionados tarapaqueños en Washington dieron término a su misión y se embarcaron con destino al Perú.

ACTITUD DE LOS FERROVIARIOS

CHICAGO, 29 — Se sabe que los jefes de las uniones ferroviarias resolvieron proclamar la huelga del gremio para el 1.o del mes entrante si las compañías no consienten en iniciar negociaciones acerca del mantenimiento de los actuales salarios. La huelga alectaría a 1.200.000 operarios afiliados a la Federacion Americana del Trabajo.

RECHAZO DE LA FORMULA HUGHES

LIMA 29. — Urgente. — El Consejo de Ministros después de oir la larga y detallada exposición del canciller sobre el curso de las negociaciones de Washington sobre la petición de los delegados peruanos ,acordó rechazar la fórmula Hughes, por no estar de acuerdo con las aspiraciones nacionales.

La noticia publicada en los diarios ha causado sensación en vista de que por haberse aceptado en principio dicha fórmula no se esperaba esta nueva resolución del gobierno. — Austral.

El pleito de Tacna y Arica

WASHINPTON, 29 — En los círculos de la Conferencia del Pacífico, delineábase la fórmula de Mr. Hughes resumiéndose así: primero, que Estados Unidos como arbitro decidirá si el plebiscito es el método más apropiado para el cumplimiento de la cláusula relativa del tratado de Ancón; segundo, en caso que se decida el plebiscito Estados Unidos como arbitro fijará las condiciones de la realización del mismo; tercero, en caso de decidirse contra plebiscito, Chile y Perú entrarán en negociaciones con objeto de determinar dentro de un periodo de tiempo se fijará que disposición final se hará respecto de las provincias en litigio.

GRECIA

LOS DERECHOS ADUANEROS

Proyecto del gobierno

ATENAS, 29. — El gobierno griego sometió a la consideración de la asamblea nacional, un proyecto de ley aumentando los derechos de aduana sobre ciertos artículos y prohibiendo la importación de artículos de lujo durante un período de seis meses.

ESPAÑA

LOS CONFLICTOS OBREROS

BILBAO, 29 Los socialistas han solicitado del Ayuntamiento una partida de veinte mil pesetas para contribuir al sostenimiento de los hijos de los huelguistas.

Los patronos metalúrgicos insisten en que es imposible abrir las fábricas sin rebajar los jornales.

NUEVO MINISTRO EN COLOMBIA

Gonzalo del Río García

MADRID, 29 — Se anuncia que el señor Gonzalo del Río García, ha sido nombrado Ministro de España en Colombia.

EL BOMBARDEO AEREO

MELILLA, 29 — (Oficial). Continúan los bombardeos aéreos de los grupos enemigos. Se nos informa que Kriu y otros jefes han salido de Arniza para el fuerte Harea cuatro cañones y dos ametralladoras.

EL PRESUPUESTO DE GUERRA

Setenta millones

MADRID, 29. — El Congreso, en la discusión del presupuesto de guerra en la acción de Marruecos, Martínez Campos defiende extensamente su voto particular, preconizando la necesidad de que el Parlamento fiscalice todo lo que se refiere al protectorado, y estima que con 70 millones podrían atenderse a todas las necesidades.

RUSIA

La salud de Lenin

¿A QUIEN CREER?

BERLIN, 29 — Telegrafían de Reval anunciando que ha empeorado el estado de Lenine.

DESMENTIDO DE LOS DELEGADOS DE LOS SOVIETS

LONDRES, 29 — La delegación de los soviets desacredita completamente la información recibida de Reval que dice que Lenin está mucho peor, flaqueando su memoria, hasta el punto de no reconocer a los íntimos.

NORUEGA

EL INCIDENTE DE LAS BALLENERAS

Su solucion

CRISTIANIA, 29 — El Ministro Relaciones Exteriores de Noruega, afirma que los soviets rusos han puesto en libertad las balleneras que fueron apresadas en el mar Blanco, devolviéndoles todo el cargamento que contenían

PARAGUAY

OBJETOS ABANDONADOS

Hoy se halló entre los kilómetros 31 y 32, a retagurdia, como a cien metros de las vías una mecha de dinamita, detonadores, serruchos para metal y madera, diez paquetes de pólvora, un saco de casimir, una botella de tintura de iodo, una bolsa rotulada "Gregorio Chaves", todo lo cual debió ser abandonado apresuradamente por los espías.

EL CORONEL SCHENONE

ASUNCION, 29 — Esta tarde fué a Ipacaraí el coronel Schenone cambiando ideas con el comando, para las operaciones que deben emprenderse contra Piraryú, pueblo inmediato al de Paraguary. Parece que esta operación será de gran importancia y posiblemente coincidirá con el ataque contra Villa Encarnación Paraguary, Yaguarón y otros pueblos ocupados por los revolucionarios, a los cuales se combatirá por vía aérea, fluvial y terrestre.

ARDIDES DE GUERRA

IPACARAI, 29 — El comando tiene conocimiento que algunos espías destruyeron los motores de las siete lanchas que hay en San Bernardino para evitar que sean utilizadas.

Los espías, todavía deben tener un motor y una canoa ocultata para cruzar el lago Pacaraí, por la noche para dañar los puentes que quedaron a retaguardia o para viclar a su paso algunos convoyes de artillería.

EL TRAFICO ENTRE LA CAPITAL Y CONCEPCION

La Compañía Argentina de Navegación ha resuelto reanudar los servicios de vapores entre Asunción del Paraguay y Con-

Esto se hará desde el sábado próximo iniciando los viajes el vapor "Posadas".

EL PRESIDENTE AYALA, VOLANDO

ASUNCION, 29 — El Presidente de la República doctor Ayala, ha efectuado, en un biplano, desde el campo Grande un vuelo sobre la ciudad, antes de emprender un raid a Villarica y Paraguary, en cuyos puntos arrojará manifiestos incitando a la rendición de los sublevados y declarando que se emprenderá una ofensiva seria en caso de continuar la rebelión.

LA GUARNICION DEL FUERTE OLIMPO

ASUNCION, 29— A bordo del vapor "Pollux" llegó la guarnición militar del fuerte Olimpo mandada por el capitan Lezcano

Estas fuerzas se componen de cuarenta hombres y disponen de 100 fusiles y diez mil proyectiles.

El vapor "Pollux" fué escoltado hasta las proximidades de este puerto por el aviso "Triunfo".

ACTIVOS PREPARATIVOS

ASUNCION, 29 — Durante todo el día se ha notado en todos los cuarteles inusitado movimiento, activándose los envíos de materiales bélicos a diferentes puntos. Se espera de un momento a otro la llegada de importantes contingentes de Atyra Tobatí, y San Bernardino, que irán inmediatamente a reforzar los diversos frentes.

UN RADIOGRAMA DE GUGGIARI

El señor Guggiani jefe de las fuerzas civiles que conduce el cañonero "Adolfo Riquelme", mandó desde este buque un radiograma al Gobierno comunicando que se encuentra frente a Irabeyte y anunciando que se le había incorporado el aviso de guerra "Rivadavia", con el cual se disponía a emprender nuevamente la ofensiva contra Villa Encarnación

LA DEFENSA DE VILLA ENCARNACION

POSADAS, 29 — Los jefes chirifistas aseguran que Encarnación no podrá ser tomada en forma alguna, por contar ahora con abundantes elementos defensivos.

Llegaron a Santiago Eduardo Schaerer, Rómulo Cojburu y otros jefes schaeferistas, pasando inmediatamente a Encarnación.

UN INCIDENTE PERSONAL

Se produjo un incidente personal entre el ex-jefe de policía, señor Elías García, y el ministro de Justicia, señor Eliseo Darosa, a raíz de unas publicaciones hechas sobre los actuales sucesos que afectaron a García.

REFUERZOS PARA GUGGIARI

POSADAS, 29 — El "Riquelme", permanece en el salto de Apipé esperando al remolcador "Pirabebe" que el gobierno de Asunción envió con proyectiles y armamentos. Guggiari bajó a Paso de la Patria donde lo espera.

Tambien se asegura que Facundo Duarte está en la Isla de Yaciretá, donde está el contigente que alzará el "Riquelme" con objeto de atacar a las fuerzas de Valenzuela en Caraguatá por tierra y agua y tomar luego a Encarnación.

NOMBRAMIENTO DEL CAPITAN NUSEZ

El capitán Nuñez, que anteriormente formó parte de la guarnición de Paraguary, antes de la sublevación de la misma, ha sido nombrado jefe de la fuerzas del gobierno en la cordillera.

UNA NOTICIA FALSA

ASUNCION, 29 — Comunican de Tacuarí, que contrariamente a lo que se ha asegurado, la región de Yaguarón, continúa en posesión del caudillo José Gil, quien manda aproximadamente a cien hombres de caballería, pero como Yaguarón se halla dentro del perímetro de tiro del cañón Wicker, que las fuerzas del gobierno tienen emplazado en Tacuarí, es probable de que se vea obligado a replegarse a causa de los continúos disparos que se le hacen.

ARGENTINA

EL CIRCULO DE OBREROS

Su inauguración

BUENOS AIRES, 29. — Fué inaugurado hoy el Círculo Obreros de la antisima Trinidad apadrinando la ceremonia Irigoyen. Usaron de la palabra el presidente del Círculo Antonio Azzareto, Carlos Conci, Bendijo la bandera Monseñor Andrea apadrinando esta ceremonia B. de la Croze, Celia la Palma Deemery, María Luisa Lertora de Ferrier, Joaquín Anchorena, Enrique Udaondo y Luis Ogarcia.

EL PRESUPUESTO PARA 1923

BUENOS AIRES, 29. — No obstante se guarda estricta reserva al respecto el ministro de hacienda puede asegurarse en los círculos oficiales que el ejecutivo no propondrá el proyeto del presupuesto para 1923 y dejará el asunto librado a la iniciativa parlamentaria y limitándose cuando llegue el caso formular por conducto del ministro de hacienda y ante la comisión de presupuesto de la cámara de diputados las modificaciones de carácter substancial que deban hacerse.

UNA EXPLOSION EN BUENOS AIRES

El sótano del mercado de Abasto se derrumba — Un obrero resulta gravemente herido

BUENOS AIRES, 29 — En el sótano del mercado de Abasto se produjo una fuerte explosión en el momento que un obrero encendió un fósforo. Se supone que el accidente fué debido a un escape de gas. La fuerte presión del aire derrumbó un gran tabique apretando entre los escombros a un obrero, que fué sacado del derrumbe gravemente herido.

EL GENERAL JOSE VISILLAC

Su regreso a Montevideo

B. AIRES, 29 — Después de una larga permanencia en B. Aires regresa esta noche a Montevideo el General José Visillac. Sus compatriotas en vista de haber rehusado el banquete que se le organizaba le obsequiaron con un magnífico retrato al óleo.

La Embajada de España en la Argentina

El excelentísimo señor marqués de Amposta, Embajador de España en la Argentina.

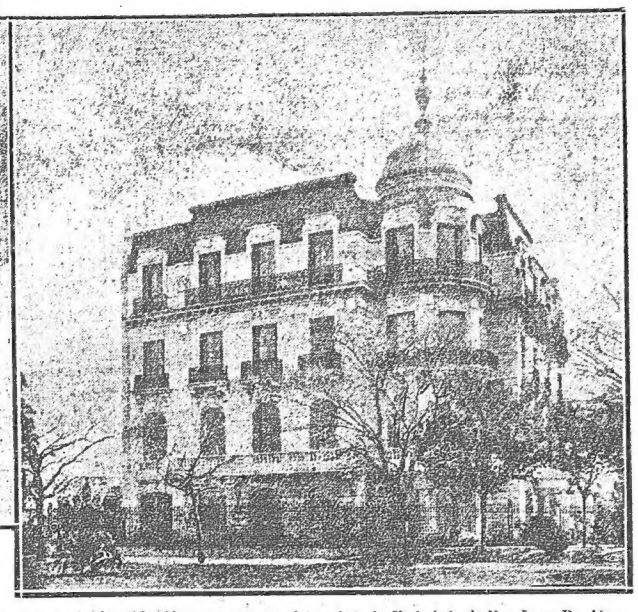

La casa de la Avenida Alvear, en que está instalada la Embajada de España en Bs. Aires.

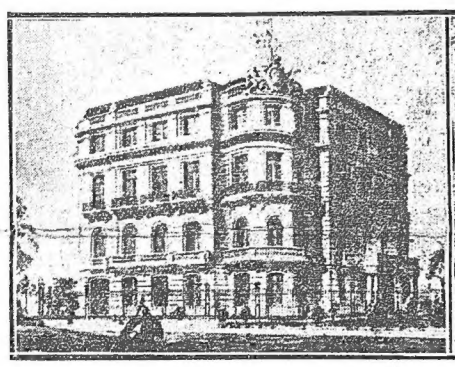

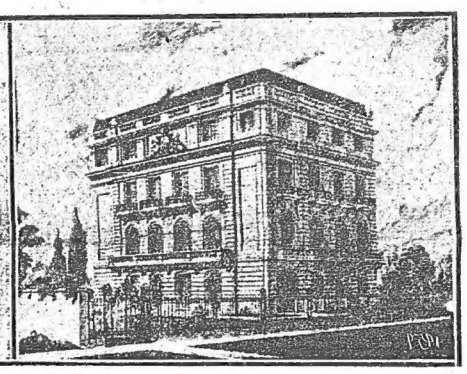

Dos aspectos de los nuevos pianos de las reformas a realizarse en la casa comprada por el gobierno español para sede de su Embajada en la Argentina.

Ha sido adquirido por el Gobierno de España el edificio que en la Avenida Alvear de la vecina orilla, una de las vías más hermosas y aristocráticas de Buenos Aires, ocupaba la Embajada de España en la Argentina. El marqués de Amposta, representante diplomático de la madre patria en la gran ciudad del Plata, dispuso la reforma del edificio, convirtiéndolo en suntuoso palacio que honrará a España, porque será una residencia superior á cuantas poseen las demás naciones en la capital argentina.

Este bello edificio, que por su situación inmejorable constituye una propiedad de gran valor, será además, merced a las reformas que en él ha efectuado el marqués de Amposta, a su distribución y a la riqueza, arte y buen gusto con que ha sido decorado y amueblado, digno albergue de la representación española en la floreciente República, a la que cada día unen vínculos más firmes y afectos más hondos, y a cuyos plausibles resultados no son ajenas las gestiones, las felices iniciativas del actual embajador, que trabaja incesantemente por la más franca inteligencia y la más firme unión entre las dos naciones.

PINTURAS "PARSONS"
FABRICACION BRITANICA
Wilson Sons & C.o Ltd
MISIONES 1513/17
MONTEVIDEO

El temporal reinante

Daños ocasionados en la ciudad

El miércoles, de las 19 en adelante el viento empezó a dominar con gran violencia en toda la costa. Desde la hora indicada hasta las 3 de la mañana los monómetros marcaron correspondían a recorridos horarios de 100 a 105 kilómetros. Las mayores velocidades se han registrado alrededor de la 1.30 del ayer de mañana. La dirección ha oscilado del E. S. E. al E. N. E.

Han caído 86 litros de agua por metro cuadrado. Las descargas eléctricas han sido continuas y fuertes desde 19.30 de ayer.

El martes a 17 horas el Instituto pasó un radio-telegrama a la navegación anunciando la proximidad del temporal.

Entre tanto miremos al cielo atemos a San Pilato y llovemos si no sus barcoles para que no peligre nuestra vivienda, que con la crasea...

Pared de la Plaza de Deportes de la Aguada derrumbada

LAS LINEAS TELEGRAFICAS

Las líneas telegráficas han quedado completamente destrumpidas.

Ya se pueden comunicar con ninguna de los departamentos de la República.

Según se nos afirma las pérdidas ocasionadas por el viento son considerables.

DESPLOME DEL CIADBILATE-RIO DE LA AVENIDA BOLIVAR EL BANAMENTO DE LA ESTATUA DE ARTIGAS

Cuando con más potencia ruda soplaba el ciclón, cuando el agua caía a torrentes y no cruzaba un solo mortal por la Plaza Independencia, los vecinos de las cercanías de dicho paseo sintieron primero un crujido y luego un estrépito formidable de desplomadas.

Eran las 12 y 15.

Fugitivos los más curiosos abandonaron sus guaridas para inquirir la causa de aquel ruido.

Otros, los más, los más valientes acudieron al sitio de donde salió el estrépito, hallando una moñoña informe de chapas de reclame formada por los costados de ambos, y este, del mismo escritorio que rodeaba el basamento que ha de sostener la estátua de Artigas.

El guardián de la plaza, un transeunte y luego un agente de la 2ª, acudieron al lugar del hecho, tratando de comprobar si el siniestro había causado víctimas.

Pero felizmente, los dos serenos, que efectúan la vigilancia habían resultado ilesos.

Como se encontraban estrados en el lugar, se pudo comprobar que el caer la inmensa plancha, lograba la suerte de aplastarlos, quedando que el armazón metálico les cayese encima con las tablas con que estaban cubiertos.

El empresario señor Pascale, no ha podido avaluar aún el monto de las pérdidas.

AVERIAS PRODUCIDAS POR EL VENDAVAL

Como la mayoría de las líneas telefónicas correspondientes a las compañías de aquí están averiadas el temporal, no funcionan regularmente, la dotatura tiene una dificultad para enterarse de la totalidad de los perjuicios originados por el agua y el viento.

Sin embargo la comisaría ha comunicado a la prensa los hechos siguientes:

En Maldonado, calle Rateros, casa propiedad de Edmundo Oretti, volaron los techos y una gran lería.

En la misma localidad, también se "volatilizaron" los techos de una casilla propiedad de Idelfonso Ríos.

Hasta aquí las comunicaciones oficiales de la policía.

Ahora pasemos a los casos que conocemos extraoficialmente.

En Pocitos se inundaron varias casas, siendo necesaria la intervención de los bomberos para salvar a los habitantes.

En Goes y Arámburú se inundó la calle en tal forma que se tuvo que salir en botes.

Lo mismo ocurrió en Yaguarón y Galicia donde los tranvías se han distribuídos en ad mar.

Cibils y Goes.

En Yaro y Gonzalo Ramírez las aguas cubrieron hasta las verandas imposibilitando el paso de los coches de "La Central".

En Reducto y Sitio Grande ocurrió algo análogo dificultando la circulación de los coches de la sección Reducto de la misma empresa.

La mayoría de las chapas metálicas de reclame que estaban colocadas en los alrededores del Palacio Legislativo produjeron su caída ocasionando varios daños.

Mendoza y la Vía férrea se cayó otro poste telefónico.

—A esa misma altura se desarraigó un árbol curcuipto.

—En la cabaña Arego fueron arrancados de raíz varios eucaliptos.

—En la finca del señor Andrés Pupo, ubicada en el camino Mendoza, el ciclón destruyó una caballeriza avaluada en 20 pesos.

POLICIA

¡CUIDO!

Unas chispas desprendidas de la chimenea correspondiente a la cocina de Enriqueta y Martínez, establecida en la Avenida Goes y Berlín, cayeron sobre un depósito donde había unos 100 kilos de cal, originando el consiguiente incendio.

El fuego fué dominado por el Cuerpo de Bomberos que acudió al llamado de la seccional 12a.

Las pérdidas se avaúan en 100 pesos.

SEÑORITA ARROLLADA POR UN AUTO

En la calle Rivera y Mazarredo Cervantes el auto 4 Cilindros de propiedad Enrique Flores Nader llevó por delante a María Rodríguez, soltera, de 18 años de edad, causándole lesiones en la cabeza.

La víctima fué conducida a su domicilio. Mazarredo Cervantes.

ACCIDENTE

José Iglesias, uruguayo, casado y de 40 años, domiciliado en la calle Yacuaró 2073, que está bajo una carroza fúnebre por la calle 8 de Octubre, cayóse del pescante en la esquina Avenida Berro, a causa de un percuazo que dió el referido vehículo.

El mencionado cochero resultó con una herida en la región frontal.

Pasó al Hospital Maciel.

HABIA

Don José María Durán, domiciliado en la calle Benito Blanco 195, denunció a la policía de 19a. que de su residencia habían sustraído cinco trajes que avalúa en 200 pesos.

Se han tomado las medidas del caso a fin de dar con los ratero.

HABIA

En jurisdicción de la sección 1a. 16 se toparon Alcides Silva y Gualquila y Juan Olivera.

Como el primero procedían que el segundo traía una pistola de bolsillo, lo acompañó a jurisdicción de Contravención.

Este noche se reprimió "Los Intrusos Creados" la semilla del Pensamiento. Habana "Más Fuerte que el Amor" y "Los Pecados de Mi Madre".

SOCIEDAD FERROVIARIA DE AUTORES

La Asamblea de mañana

Se convoca a todos los asociados para la Asamblea General que se realizará mañana, cálculo a las 17 horas en el local social Gerardi 425, a fin de tratar la siguiente orden del día.

1o. Informe del acta anterior. 2o. Nación del expediente Sr. F. Brigas Ramírez. 3o. Elección de autoridades.

ESPECTACULOS LIRICOS POPULARES

Propuesta de la empresa Mecchi

El representante en Montevideo de la empresa Da Rosa-Mecchi, se ha presentado a la Municipalidad, ofreciéndole la realización de unos espectáculos líricos populares, similares a los realizados una la compañía lírica del Colón de Buenos Aires ha de desarrollar en Montevideo durante el próximo mes de Agosto. La empresa comprende uno o dos y próximos con el fin de acercar al público por cuenta del Municipio. Ofrecen dar a la empresa una cantidad fija por cada espectáculo, y tendrá derecho a elegir las piezas que llenen los requisitos del como a fijar el precio de las localidades.

SOLIS, el 18

La función anunciada anoche en este teatro se vió reducida a una o mejor dicho pequeña función. Salvo un número del último y resolvió tranquilamente vacear en casita hasta que amaine el temporal.

Esto noche se reprisará "Los Intrusos Creados" la semilla del Pensamiento. Habana "Más Fuerte que el Amor" y "Los Pecados de Mi Madre".

18 DE JULIO.—

Por enfermedad de Gabino de la Noela y de Salvador Sagarzazú se suspende la función que debía anunciado en este teatro "La Hoguera" dirán usbedes: —Bueno, gracias.

Esta noche subirán a escena "La Marcha de Cádiz" dajto jocosa-lírica del acto Fernández y Gonzalez.

CIRCO EN LA ARTIGAS.—

No el agua, el viento, el temporal impidieron que verificara, ayer, el espectáculo de gran fuerza y variedades del Edén Circo.

El público que acudió en gran cantidad con reacción al llamado de la prensa no pudieron aplaudir los numeros que debían, por la pista del Artigas.

Hoy, a las 3 y 9 de la tarde, Gamo novedades de relativa importancia.

Mañana matinée extraordinaria dedicada al mundo infantil.

ROYAL.—

Se reunieron esta noche el caracol del alegre cuatro de variedades Ferrando y Sosa en el teatro Royal, con algunos números de attraction que han de agradar a los habituados a este teatro.

Mañana matinée como de costumbre especialmente dedicada para los niños.

SOCIEDAD FERROVIARIA DE AUTORES

La Asamblea de mañana

Se convoca a todos los asociados para la Asamblea General que se realizará mañana, cálculo a las 17 horas en el local social Gerardi 425, a fin de tratar la siguiente orden del día.

1o. Informe del acta anterior. 2o. Nación del expediente Sr. F. Brigas Ramírez. 3o. Elección de autoridades.

ESPECTACULOS LIRICOS POPULARES

Propuesta de la empresa Mecchi

El representante en Montevideo de la empresa Da Rosa-Mecchi, se ha presentado a la Municipalidad, ofreciéndole la realización de unos espectáculos líricos populares, similares a los realizados una la compañía lírica del Colón de Buenos Aires ha de desarrollar en Montevideo durante el próximo mes de Agosto. La empresa comprende uno o dos y próximos con el fin de acercar al público por cuenta del Municipio. Ofrecen dar a la empresa una cantidad fija por cada espectáculo, y tendrá derecho a elegir las piezas que llenen los requisitos del como a fijar el precio de las localidades.

TEATROS

Compañía del Vaudeville de París

Une. Affaire D'or

La comedia en tres actos de Marcel Gerbidon que hoy se estrenó de "Une Affaire d' Or" nos ofreció anoche la compañía del teatro Vaudeville de París, pertenece a la producción moderna del teatro francés, aún que aparentemente sugiera su desarrollo una afinidad bastante marcada con las obras contemporáneas de la escena americana, en la cual indudablemente ha sido inspirada.

Mlle. Yvonne Andre

La obra de Gerbidon entretuvo la concurrencia, que desafiando las inclemencias del tiempo, se trasladó en acudir a la sala del Urquiza en mucho mayor número del que nos hubiéramos imaginado.

La interpretación que merecieran la comedia fué sencillamente irreprochable, destacándose Mlle. Dermoz, como siempre, rayando a gran altura, y Mlle. René Ray, que nos demostró establecer dotes de atención. A su lado destacaron su labor Fracen, muy característ y ajustado, dando especial relieve a su John Gibbs, Jorge que realizó una verdadera creación en su rol de padre de Gibbs y los actores Maurel, Pollack Guerre, Cherville, Pasdiol, Raymond Roger y Rivers que junto con la petite Simone Guy completaron un conjunto notable bajo todo punto de vista.

Como ya hemos dicho, "Une Affaire d' Or" obtuvieron un éxito muy calificado por los periódicos originales.

Sin embargo la comisaría ha comunicado a la prensa los hechos siguientes:

El adefesio destruido, frente al costado Norte de la Plaza

Haciendo cruz con la línea mencionada donde existe una obra a cargo de Juan Bugeo, domiciliado en la calle Ibicuy 1.... Hoy trabajo parte de la construcción ocasionando pérdidas por 120 pesos.

En Malvín, calle Rateros finca casa propiedad de Edmundo Oretti, volaron los techos y una gran lería.

En la misma localidad, también se "volatilizaron" los techos de una casilla propiedad de Idelfonso Ríos.

Hasta aquí las comunicaciones oficiales de la policía.

Ahora pasemos a los casos que conocemos extraoficialmente.

En Pocitos se inundaron varias casas, siendo necesaria la intervención de los bomberos para salvar a los habitantes.

En Goes y Arámburú se inundó la calle en tal forma que se tuvo que salir en botes.

Lo mismo ocurrió en Yaguarón y Galicia donde los tranvías se han distribuídos en ad mar.

Cibils y Goes.

En Yaro y Gonzalo Ramírez las aguas cubrieron hasta las verandas imposibilitando el paso de los coches de "La Central".

En Reducto y Sitio Grande ocurrió algo análogo dificultando la circulación de los coches de la sección Reducto de la misma empresa.

La mayoría de las chapas metálicas de reclame que estaban colocadas en los alrededores del Palacio Legislativo produjeron su caída ocasionando varios daños.

Mlle. Renée Ray

"La Femme Nue", y el domingo despedida de la compañía, con "La Dame aux Camelias".

Teatro del Piccoli

Su actuación en el Albéniz constituye lodo total

La presentación del Teatro del Piccoli de Roma, en el Albéniz, ha sido un verdadero acontecimiento tanto desde los aspectos artístico como de la novedad escénica.

Como arte, lo hay, indudablemente, en la manera como la presenta esta compañía de fantoches, herederos de las más puras tradiciones del primitivo teatro italiano. Hay arte, no sólo en el criterio general que domina el espectáculo en el que se hace tan agradable alianza entre lo que puede divertir a los niños, y lo de fondo estético que interesa a los mayores. Lo hay asimismo en la presentación en general, en los muñecos que son algunas obras maestras de lo cómico y de lo grotesco, en los decorados y luces y, finalmente, en las obras que se ponen en escena.

Las primeras representaciones han sido realizadas con la ópera cómica "Alí Babá" con música sacada y exacta en todo momento se debe al maestro Rotestini.

Un grupo de cantantes invisibles hasta la altura y cómicos fueron los encargados de cantar la ópera.

El mérito de este teatro para pequeños, que tanto éxito y tan unánimes comentarios de admiración, ha logrado, ayer y hoy, en Italia, a raíz de su presentación en el palacio Odescalchi, de Roma, estriba en lo que ya apuntamos: su novedad. El habitué de teatro, de espectáculo fatigado por tantos años de ficción escénica, sea en el verdadero lírico, como en la comedia o en el sainete, se siente intensamente conmovido por el encanto de los muñecos extraños personajes con el más rudimentario medio de expresión: con los brazos, las piernas movidas por los hilos y la cabeza, bamboleante, que acompaña hábilmente el efecto interpretativo. Fué a una representación a bellos tiempos de simplicidad idílica para siempre, a la fuente viva, a los orígenes del teatro moderno, especialmente de la comedia italiana. Los literes del mesón de la vieja Mamá Pedro, distraen a los muñecos que son algunas obras maestras de lo cómico y de lo grotesco, en los decorados y luces y, finalmente, en las obras que se ponen en escena.

Las primeras representaciones han sido realizadas con la ópera cómica "Alí Babá" con música sacada y exacta en todo momento se debe al maestro Rotestini.

Un grupo de cantantes invisibles hasta la altura y cómicos fueron los encargados de cantar la ópera.

El mérito de este teatro para pequeños, que tanto éxito y tan unánimes comentarios de admiración, ha logrado, ayer y hoy, en Italia, a raíz de su presentación en el palacio Odescalchi, de Roma, estriba en lo que ya apuntamos: su novedad. El habitué de teatro, de espectáculo fatigado por tantos años de ficción escénica, sea en el verdadero lírico, como en la comedia o en el sainete, se siente intensamente conmovido por el encanto de los muñecos extraños personajes con el más rudimentario medio de expresión: con los brazos, las piernas movidas por los hilos y la cabeza, bamboleante, que acompaña hábilmente el efecto interpretativo. Fué a una representación a bellos tiempos de simplicidad idílica para siempre, a la fuente viva, a los orígenes del teatro moderno, especialmente de la comedia italiana. Los literes del mesón de la vieja Mamá Pedro, distraen a los muñecos que son algunas obras maestras de lo cómico y de lo grotesco, en los decorados y luces y, finalmente, en las obras que se ponen en escena.

Conservatorio Musical del Uruguay

DIRECTORES:

Vicente Pablo - Avelino Baños

Selecto Cuerpo de Profesores

CALLE RINCON 688

EL SIGLO

DIARIO DE LA MAÑANA

FUNDADO EN EL AÑO 1863

RINCON 585 AL 587

JUSTICIA E INDEMNIZACION

El principio de acordar una indemnización a las víctimas de los errores judiciales—no es seguramente una novedad jurídica. Hace años que ha sido cuestionado, como uno de los fundamentos de Justicia y Humanidad, que vino a hacer tiempo pugnando por entrar dentro del cuadro de la ley.

La organización social está lo suficientemente lograda en la hora de 9 p. m. tendrá lugar en el Club Nacional de Boxeo el reparto de ropa a los niños concurrentes a la Escuela.

Los cuadros encarados pueden ofrecer a las señoritas de la Comisión Pro-Infancia, que tiene a su cargo el bienestar del individuo.

Y con formas, como todas las organizaciones sociales, voluntarias por la lucha social, impuesta como medio de conquistar una sociedad que constituye todo estado de civilización, han de irse marchando la realización de los ideales bien y de justicia, si el progreso ha de cumplir su ley inmutable de desenvolvimiento.

La miseria queda a veces señalando el camino sangriento de la civilización como la huella destructora y desolada del ejército en marcha.

Pero la dignidad del espíritu humano consiste en el anhelo de vencer el mal producido, la ley impresiva, por la suma de bien posible que sea dado realizar.

La guerra, los estatutos sociales, la explotación dolorosa del hombre por el hombre, el terrible **trabajo** de la mujer, la miserable misión misma de la infancia, son necesariamente la formación de **injusticias** y de **indemnizaciones**—de situaciones anormales y amargas, de desgracias imprecisas e irreparables. También la ley que parecía **indemnizar** a los **ciudadanos**, es indudable que la reparación no puede nada en la **tabletada** por lo que **ganado** para todos los casos, si necesariamente debe siempre de estar **ajustada** a la **ley**.

Es ocioso de afirmar un principio de equidad — que es la compensación con respecto al **ciudadano** y a la vieja fórmula del derecho romano — de que quien hace un mal debe repararlo. Pero, no debe llevarnos a no meditar en el posible abuso que se **ejercitaría** en **nuestro** medio **ambiente**, si **fuera** si es posible que las que derivan de quien a un hombre sus bienes y sus riquezas, al recuerdo sobre inocentes a quienes arrebata la **libertad** y **la vida**. Acordar una **indemnización** de orden material y **a las víctimas** de la organización de la **Justicia** y **a los** ciudadanos, **jueces**, **abogados** y **ministros**, **fiscales**, **secretarios** y especialmente **a los** ciudadanos, **víctimas** de la **ignorancia** y **a los** ciudadanos **víctimas** de **errores judiciales**, es un postulado que no es necesario agregar a los **principios** de **justicia** y **a** la **conciencia** **colorosa** e **truncada** su carrera de militar. A no malgar el hecho imprevisto de la revelación suprema, aquella **injusticia** hubiera quedado comprendida con la sensación de injusticia de los hombres. Aun así **mismo**, en la **reparación** de la publicidad del hecho **ocultos** hombres no murieron con la conciencia de que el inocente **ha** sido **castigado** para cuántos por la **dilación** o la falta de comunicación la luz no se ha hecho todavía y pueden seguir creyendo en la supuesta culpabilidad de la víctima?

El error de los jueces, es el más terrible porque ahora **sólo** **ciertamente** **humana** con todos los caracteres de la verdad. Nadie ha de **ir a verificar** los resultados de una sentencia, nadie ha de revoer los considerandos inexistentes, el error en que se haya incurrido para a la historia como un hecho definitivo.

No hablemos únicamente de los casos en que el error llega a adquirir los caracteres de un **delito** y crea una situación Existe también la **responsabilidad** de **ciertos** **judiciales** que **lesionan** **humanitarmente**, el **honor** la **seguridad**, la **libertad individual** y para, los casos en que hay reparación a pesar del perjuicio efectivo que crean. Que se considera los casos de detención preventiva, o los clientos de prevenidos que son puestos en libertad por resultar inocentes y se verá a cuanto **suma** el perjuicio de **orden** **material** y **moral** **ocasionado** **al** **mantenimiento** del orden o las exigencias y deficiencias de la **ley**. Los **comisarios** como consecuencia inevitable. Si por el Estado debe existir la obligación de **indemnizar** **los** **daños** **causados**, es indudable que la reparación no puede **ni** debe **ser** **tabletada** por **leyes** **igual** para todos los casos, si necesariamente debe siempre de estar **ajustada** a la **ley**.

Es ocioso de afirmar un principio de equidad — que es la compensación con respecto al **ciudadano** y a la vieja fórmula del derecho romano — de que quien hace un mal debe repararlo. Pero, no debe llevarnos a no meditar en el posible abuso que se **ejercitaría** en **nuestro** medio **ambiente**, si **fuera** si es posible que las que derivan de quien a un hombre sus bienes y sus riquezas, al recuerdo sobre inocentes a quienes arrebata la **libertad** y **la vida**. Acordar una **indemnización** de orden material y **a las víctimas** de la organización de la **Justicia** y **a los** ciudadanos, **jueces**, **abogados** y **ministros**, **fiscales**, **secretarios** y especialmente **a los** ciudadanos, **víctimas** de la **ignorancia** y **a los** ciudadanos **víctimas** de **errores judiciales**, es un postulado que no es necesario agregar a los **principios** de **justicia** y **a** la **conciencia** **colorosa** e **truncada** su carrera de militar. A no malgar el hecho imprevisto de la revelación suprema, aquella **injusticia** hubiera quedado comprendida con la sensación de injusticia de los hombres. Aun así **mismo**, en la **reparación** de la publicidad del hecho **ocultos** hombres no murieron con la conciencia de que el inocente **ha** sido **castigado** para cuántos por la **dilación** o la falta de comunicación la luz no se ha hecho todavía y pueden seguir creyendo en la supuesta culpabilidad de la víctima?

El error de los jueces, es el más terrible porque ahora **sólo** **ciertamente** **humana** con todos los caracteres de la verdad. Nadie ha de ir a verificar

EL SIGLO

Nueva tarifa de subscripciones

Capital, Interior y Exterior

Por 6 meses $ 5.50
" 12 " " 10.00

EL SIGLO será enviado directamente a toda persona que lo solicitara, siempre que acompañe, adelantado, el importe de la suscripción, de acuerdo con la tarifa citada.

El importe de las suscripciones puede ser enviado por las sucursales del Banco de la República, por giro o en estampillas de Correo.

Toda correspondencia debe ser dirigida a la Administración.

EL ADMINISTRADOR.

Agentes de avisos en Europa. — L. Mayenne y Cía., 8, Rue Tronchet, Paris.

AGENTE EN NORTE AMERICA. — The S. C. Beckwith Special Agency, Word Building, Nueva York.

AGENTE Y CORRESPONSAL ESPECIAL EN LONDRES. — Cortes American Press Ltd., 101 Fleet Street, London, E. E. 4.

CRONICA PARLAMENTARIA

EN LA CAMARA

La sesión de ayer

La situación de los ex barcos alemanes. — Las comunicaciones con el litoral. — Para el pago del presupuesto. — La inscripción en Rivera.

Se reunió ayer la Cámara de Representantes, presidida por el señor Héctor R. Gómez.

EL ASUNTO DE LOS EX BARCOS ALEMANES

En primer término, se dió cuenta de los asuntos entrados. Entre ellos figuraba una comunicación del Ministro de Relaciones Exteriores, doctor Buero, en la que se contestaba a la Cámara hasta cuándo se ha de seguir con la Comisión Especial de Presupuesto, manifestando esta que ha habido solicitudes sobre la situación legal de los barcos en alemanes, por impedirlo otros compromisos urgentes.

El Presidente consultó, entonces, a la Cámara sobre la fecha que podría fijarse para oir al Canciller, y se resolvió, tras un breve cambio de opiniones, entre los doctores García Morales y Buero, invitar al interpelado para la próxima sesión que se celebre después de la sanción del Presupuesto General, que está contiguo que ella será después del cinco de Julio.

LAS COMUNICACIONES CON EL LITORAL

El doctor Imhoff dedicó algunos párrafos a llamar la atención del Poder Ejecutivo sobre la conveniencia de adoptar medidas a fin de facilitar las comunicaciones entre Carmelo, Conchillas, Colonia y otros puertos del Oeste. Así incomunicados actualmente por el mal estado de los caminos, y la supresión de las viajes que se efectuaban en vapor "Luna".

A esto, respondió el doctor Buero, que la Presidencia de la República ha tomado en cuenta la necesidad de los indicados vecindarios, y se propone subsanarla disponiendo, que un buque de la Armada Nacional efectúe viajes regulares entre los puertos nombrados y el de Montevideo, de acuerdo con una propuesta que ha recibido.

LETRAS DE TESORERIA

Por moción del doctor Buero, y después de un breve debate en que intervinieron el mismo señor García, se resolvió considerar en segundo término en la sesión que se celebrara, el informe producido por la Comisión de Hacienda, en el proyecto del P. E., por el que se le autorizaba contratar un préstamo provisional de cuatro millones de pesos, con objeto de pagar los presupuestos y vencimiento correspondientes a los meses de junio y julio.

Fundando su moción, el doctor Buero dijo que la Comisión de Hacienda ha resuelto aconsejar la sanción del proyecto, reduciendo la letra a autorizar, solo a dos millones y medio de pesos, cantidad que considera suficiente para pagar los presupuestos de Junio, los vencimientos y los sueldos de las dudas internas que vencen el día de hoy, por considerar que antes de vencer el mes siguiente ya estará sancionado el Presupuesto General, en que se regularizan esos pagos. El P. E. había solicitado mayor cantidad por si la sanción del presupuesto demoraba.

EL PRESUPUESTO GENERAL DE GASTOS

Enseguida pidió la palabra el doctor García Morales, y en nombre de la Comisión Especial de Presupuesto, manifestó que esta había tratado ya su cometido, habiéndose en condiciones de producir un informe sobre el asunto agregó, la Comisión cree que era conveniente gestionar de algunos círculos de publicidad, la publicación del proyecto con sus modificaciones, hoy que, a su juicio, no encontraría resistencia. En esas condiciones, siguió diciendo, el lunes la Cámara podría reunirse y oir el informe verbal que la Comisión ha encomendado al mismo, y el doctor Buero, no obstante, si se desecha informe escrito, la Comisión espera dispensa, a presentarlo en el término de los dos o tres días de plazo.

Por su parte, se inclinaba a preferir el informe verbal, razón de que con ese procedimiento se ganará tiempo, dándose al país el hermoso ejemplo de sancionar el Presupuesto en los primeros días del mes entrante, lo que se inicia el nuevo año económico.

La obra que la Comisión ha realizado, en obra de conciliación, agregó, contemplando en lo posible el pensamiento de todos los sectores de la Cámara. Todos han tenido que ceder algo en sus primeros propósitos, y así ha resultado una obra de transacción.

Como el doctor Jude soguyendo a su compañero, manifestó que presentación de informe escrito, y por lo tanto el debía ser presentado en el término de la Ley, el secreto en que ha actuado la Comisión, los doctores Buero y García Morales replicaron elocuentemente que todos los diputados que quisieran pudieran entrar a enterarse de las deliberaciones de la Comisión.

El doctor Jude insistió en su indicación, agregando que votaría negativamente la moción del doctor García Morales, pues el Reglamento establece que el informe debe ser impreso y recién a los cinco días a contar desde su presentación reunirse la Cámara para considerarlo.

A su vez el doctor García Morales sostuvo que el mismo Reglamento autoriza a presentar el informe, cuando dice que si la Comisión no se explicita en quince días, la Comisión estará al estudio sin informe.

Estas manifestaciones fueron apoyadas por el señor García.

A su vez, el doctor Buero dijo que si bien el artículo citado del reglamento establece la presentación de informe escrito, podría prescindirse de la misma, haciendo un detalle de las modificaciones y publicarlo en la prensa a modo de informe, que ampliado verbalmente por los miembros informantes.

A esto se opuso el doctor García Morales, por considerar que la extensión que tendría el detalle, haría resistencia en los diarios para su publicación literal. Por otra parte, sería como el Reglamento no establece límite para el informe, si la Cámara resuelve que se lea verbal no por escrito, la Comisión puede hacerlo en una líneas prometiendo ampliarlo verbalmente.

El señor Antuña apoyó esta insinuación del doctor García Morales, y dado el asunto por suficientemente discutido, se resolvió considerar los informes y antecedentes que se publiquen y empezar la consideración del proyecto en la sesión del lunes, con carácter permanente.

El doctor Buero propuso, enseguida, que se le autorizara contratar un préstamo provisional de cuatro millones de pesos, con objeto de pagar los presupuestos y vencimiento correspondientes a los meses de junio y julio.

Fundando su moción, el doctor Buero dijo que la Comisión de Hacienda ha resuelto aconsejar la sanción del proyecto, reduciendo la letra a autorizar, solo a dos millones y medio de pesos, cantidad que considera suficiente para pagar los presupuestos de Junio, los vencimientos y los sueldos de las dudas internas que vencen el día de hoy, por considerar que antes de vencer el mes siguiente ya estará sancionado el Presupuesto General, en que se regularizan esos pagos. El P. E. había solicitado mayor cantidad por si la sanción del presupuesto demoraba.

EL PRESUPUESTO GENERAL DE GASTOS

Enseguida pidió la palabra el doctor García Morales, y en nombre de la Comisión Especial de Presupuesto, manifestó que esta había tratado ya su cometido, habiéndose en condiciones de producir un informe sobre el asunto agregó, la Comisión cree que era conveniente gestionar de algunos círculos de publicidad, la publicación del proyecto con sus modificaciones, hoy que, a su juicio, no encontraría resistencia. En esas condiciones, siguió diciendo, el lunes la Cámara podría reunirse y oir el informe verbal que la Comisión ha encomendado al mismo, y el doctor Buero, no obstante, si se desecha informe escrito, la Comisión espera dispensa, a presentarlo en el término de los dos o tres días de plazo.

Por su parte, se inclinaba a preferir el informe verbal, razón de que con ese procedimiento se ganará tiempo, dándose al país el hermoso ejemplo de sancionar el Presupuesto en los primeros días del mes entrante, lo que se inicia el nuevo año económico.

carril a Rocha, que no exigirán gastos hasta dentro de algunos meses. Propuso que el P. E. dispusiera, en último término, de unos fondos o los ofreciera en garantía en cuyo caso serían reintegrados al disponerse de rubro por el nuevo presupuesto.

El Ministro de Hacienda, en nombre del P. E. aceptó la enmienda propuesta por la Comisión, aunque indicando la conveniencia de algunas modificaciones en sus términos.

Habló, también, sobre el asunto, el doctor Secco Illa, quien dijo que votaría el proyecto por considerar que no pasaba otro remedio que autorizar tal crédito. Sin embargo, creía necesario obtener algunos datos del ministro, para que la Cámara la atención que habiendo solicitado el P. E. cuatro millones para Junio y Julio, la Comisión propusiera dos millones y medio solo para Junio, sin contar el saldo de cuatrocientos mil pesos que el Estado tiene en el Banco de la República y otros conceptos más pesos que recibirá de Londres por concepto de deudas a cobrar, con lo que acaecerá a más de tres millones el total de los fondos de que ha de disponer para los compromisos de solo un mes.

Como además solicitara el dato de cuantos ascienden en conjunto los préstamos parciales obtenidos por el Estado, respondió a esto el doctor Vecino, que alcanzan a la suma de ocho millones de pesos.

A las primeras observaciones del doctor Secco Illa, el ministro de Hacienda respondió que ellas tendrán fundamento si se pidiera solo para atender solo a los gastos de Junio, pero opina que debe darse al Estado, los medios de pagar lo ya vencido y además disponer de recursos para cualquiera eventualidad.

En vista de esta respuesta, el doctor Secco Illa propuso reducir la autorización a dos millones de pesos, suma bastante para hacer frente a las erogaciones imprescindibles.

A esta reducción se opuso el doctor Buero, por tenigado en cuenta los dos millones mil pesos que deben llegar de Londres, propuso, a su vez, que se redujera la autorización a dos millones trescientos mil pesos.

A una pregunta del doctor García Morales, respondió el ministro que los préstamos se harán a tres meses de plazo.

Terminada la discusión, se sancionó el proyecto, limitándose la autorización a concederse a un préstamo de dos millones trescientos mil pesos.

EL PRIMER PERIODO INSCRIPCIONAL

El proyecto de la Comisión de Asuntos Electorales sobre período extraordinario de inscripción en los registros cívicos del departamento de Rivera.

La Comisión presentó un proyecto sustitutivo del P. E., estableciendo un nuevo período inscriptional en la indicada jurisdicción al efecto de reinscribir a los ciudadanos cuyas boletas correspondan a los departamentos del Registro Cívico extraviado.

El doctor Cabión informó verbalmente en este asunto, diciendo que el proyecto de la Comisión, tiene por finalidad el Poder Ejecutivo, de rehacer los Registros extraviados por la inscripción a los ciudadanos que figuraban en los cuadernos perdidos, cuyos ejemplares se encuentran en el número 659 al 859 del Registro Ordinario, y del número 110 al 234 del Registro de Analfabetos de la indicada sección.

El proyecto quedó sancionado y en la sesión de hoy se ratificará conjuntamente con ésta que autoriza la contratación del préstamo para el pago de los compromisos de julio.

EN EL SENADO

PERIODO DE INSCRIPCION EN RIO NEGRO

Presidida por el doctor Espalter y con asistencia de los señores Arias, Arias, Stifiliza, Ibanesa, Martínez, Mendivil, Zeballos y Magana, Saona, Cima, Rodríguez, Abella y Escardó, Manrique y Roxlo se reunió ayer de tarde la Cámara de Senadores.

Abierto el acto se dió cuenta de los asuntos entrados.

Enseguida se entró a la orden del día sancionándose sin observación alguna el proyecto que concede a la Dirección de Asuntos Indígenas, por el término de un período de inscripción en el departamento de Río Negro, en consecuencia, a la P. E.

No habiendo más asuntos que tratar se levantó la sesión.

DIPLOMATICAS

AUDIENCIA SEMANAL

Se efectuó ayer en Relaciones Exteriores, la audiencia semanal de los jefes de misión diplomática y, con tal motivo, concurrieron a conferenciar con el doctor Buero, todos diversos asuntos, el Ministro Plenipotenciario de Chile, don Enrique Cuevas; el Ministro Plenipotenciario de Alemania, señor Paul Goetsch; el Encargado de Negocios de los Estados Unidos de América, señor Norman Armour; el Encargado de Negocios de Gran Bretaña, señor Edward Hope-Vere; el Encargado de Negocios del Perú, señor Juan Pedro Paz Soldán; el Ministro Plenipotenciario del Brasil, doctor Luis Guimaraes y el Ministro Plenipotenciario de Italia, Marqués Maestre Molinari; y el Ministro Plenipotenciario de Bélgica, señor Henri Ketelt.

Con el Encargado de Negocios de la Gran Bretaña, el Ministro de Relaciones Exteriores se cuyo de un próximo cambio de notas sobre la cuestión de la exportación del ojo, cocaina, morfina, y sus derivados, desde la Gran Bretaña al Uruguay; con el Ministro del Brasil de la concurrencia de nuestro país a los próximos juegos olímpicos de Río de Janeiro, así como del ajuste de un concurso internacional relativo a juegos atléticos; con el Ministro de Italia de la próxima visita del General Enrico Caviglia; y con el Ministro de Bélgica de la concesión de grados y de la constitución de sindicatos para dedicarse a este negocio en el Uruguay y en Bélgica.

ORDEN DEL DIA: 1.o — Lectura del acta de la Asamblea anterior. 2.o — Informe de la Comisión Especial nombrada en la última Asamblea General Ordinaria.

COLOCACION DE AVISOS

El Director General de Aduana ha sido autorizado por el Ministerio de Hacienda para con fecha 1.o de Julio, las tarifas de precios de los avisos anunciadores que solicita colocar el señor Lujan y Andrés del ex edificio de la Aduana.

ENTREGA DE MADERA

El Ministerio de Hacienda ha dispuesto a pedido del de Guerra y Marina, que se le sea entregada a la Dirección de la Armada, la Madera salvada del incendio del edificio que ocupó la Comandancia de Marina.

CORONEL PEDRO QUINTANA

Ha sido retirados de los Cuadros del Ejército por haberse comprendido en la Ley de Retiro Militar el coronel Pedro Quintana.

El referido militar desempeñó varias jefaturas de unidades en la capital y campaña, pasando después a ocupar el puesto de Ministro de Tribunal Militar.

LA CATEDRA AMBULANTE

Viaje a Soriano

Ayer de mañana salió para el Departamento de Soriano la Cátedra Ambulante de Agricultura en la Estación "La Latu" el ingeniero Brotos dará una conferencia sobre sembrados.

7.000 LITROS DE ALCOHOL

La opinión fiscal

Hace algún tiempo el señor Anselmo se presentó al Ministerio de Hacienda pidiendo se le expropiaran 7.000 litros de alcohol de su acuerdo con la ley de prohibición ultimamente dictada.

Después de llenados varios trámites la referida referida fué pasada a informe del fiscal de Gobierno, de turno, el que ha dictaminado manifestando no se puede acceder a lo solicitado por cuanto la Ley se refiere a apiratas de destilación solamente.

La Comisión de Hacienda del Consejo Nacional de Administración según informes opina que debe autorizarse la expropiación de los 7.000 litros de alcohol.

EXTINCION DE TITULOS DE DEUDA

La Contaduría General ha comunicado al Ministro de Hacienda que en presencia del cerrado de Hacienda procedió a la extinción por medio del fuego, de la cantidad de doscientos cuarenta mil cinco diez y ocho pesos cuarenta y cinco centésimos de títulos de Deuda Pública amortizados por la Oficina de Crédito Público.

JUVENTUD HERICA

El sábado 1.o de Julio se realizará en los salones de la Juventud Hérica un gran baile social que comenzará a las 21 horas y se prolongará hasta las cuatro de la mañana.

Esta reunión será prestigiada por el centro Juventud y Arte.

La orquesta de Laurent amenizará la recepción ejecutando 50 tangos.

CIRCULO CATOLICO DE OBREROS

El 21 de Junio cumplió el trigésimo septimo aniversario de la fundación de este prestigioso centro social católico, para cuya fecha debía celebrarse un gran festival extraordinario, el que fué suspendido por causas que son del dominio público.

En la última sesión de la Comisión de Fiestas resolvió que hacer acto se realice el domingo 2 de Julio, rigiéndose el programa que había sido confeccionado, y que está compuesto de variados números gráficos — cinematográficos — declamación, Habrá además una hermosa orquesta que ha obtenido las órdenes del conocido profesor Hormigonesa Urquiza, la que deleitará a la concurrencia con sus selectas piezas.

Los socios obtendrán su entrada con la sola presentación de su recibo.

UNIVERSITARIOS

FACULTAD DE DERECHO

Acompañados por el catedrático doctor Eduardo Acevedo y el profesor adjunto, doctor Miguel A Paez Formoso, visitaron el próximo sábado de mañana, el Viveros Nacional de Toledo, los estudiantes del curso de Economía Política. En ese establecimiento, se dictará una clase teórico práctica, relacionada con la referida asignatura. Luego se servirá a los alumnos un almuerzo a la criolla, regresando por la tarde, los estudiantes a Montevideo.

SECCION DE ENSEÑANZA S. Y PREPARATORIA

Ayer a las 6 de la tarde, se reunió el Consejo Directivo de la Sección de Enseñanza Secundaria y Preparatoria, a fin de considerar los asuntos que figuran en la orden del día correspondiente.

ESCUELA SUPERIOR DE COMERCIO

Según estaba anunciado se resolvió anteayer de tarde en la E. Superior de Comercio, la elección del delegado de los estudiantes ante el Consejo Directivo de la Institución, en el período 1922-23. Presidió el acto electoral el vocal del Consejo, señor Jorge A. Wiet, estando interesada la mesa receptora de votos con los siguientes resultados: Escrutados los votos, resultó triunfante por gran mayoría de votos, el consejero señor Mario Carafre, cual fué proclamado en la asamblea estudiantil celebrada anteayer, por moción del señor Cecilio Garcia.

FACULTAD DE MEDICINA

Bajo la presidencia del decano, doctor Manuel Quintela, celebró sesión el Consejo Directivo de la Facultad de Medicina, adoptando las resoluciones siguientes:

Proveer la cátedra Semiológica por nombramiento directo debiéndose hacer la designación en la próxima sesión del Consejo.

—Conceder un año de prórroga en el goce de su beca, al doctor Fernando Abenje Haedo.

—Nombrar una comisión, — de acuerdo con la nota pasada por el doctor Carlos Butler encargada de informar al Consejo sobre mejoras a efectuarse en el Instituto de Radioterapia.

—Revalidar el título de Médico, expedido por la Universidad de Madrid a favor del señor Luis Gastaldi Manfredi, y autorizarle además a rendir los exámenes correspondientes.

Además se adoptó resolución en varias solicitudes de trámite y otros asuntos de orden interior.

ESCUELA DE ODONTOLOGIA

Ayer a las 5 p. m., se efectuó en el Salón de Actos la exhibición de una cinta cinematográfica, "La mosca y sus peligros", para lo cual se invitó a todos los estudiantes y especialmente a los de Higiene y Parasitología. La exhibición estaba dirigida por los profesores doctor Justo P. González y Angel Caminara.

Demostración postergada

Se nos pide manifestemos a los adherentes a la demostración de aprecio al señor Eguzón Pitta que, esta ha quedado postergado a causa de la enfermedad que sufre dicho señor actualmente.

ESCOLARES

CONCURSO DE AYUDANTIAS DE CANELONES

El tribunal del concurso de ayudantías de Canelones ha terminado la tarea de la clasificación de los trabajos realizados en la parte teórica por los concursantes, lo cual samos a conocer aquí publicando el promedio general obtenido por cada opositor Estimando ahora la parte práctica, cuyo resultado influirá indudablemente en el orden o numero de los concursantes que pudiera modificar el orden o numero de la clasificación obtenida en las pruebas teóricas que se han efectuado. He aquí el promedio de cada aspirante: La Sra. señorita Paula E. Lanza; No 2, Srta. Matilde Lanza; No 3, Srta. Maria Mansse Minhondo; No 4, Srta. Rosario Visona; No 5, Srta. Cecilia Cabrera; No 6, Srta. Maria C. Alonso Magariños; No 8, Srta. Adolfo C. Barón; No 9, Srta. Josefa Barros; No 10, Srta. Juana R. Pazoni; No 11, Srta. Maria A. Peridomo Cudjoni; No 12, Srta. H. Viñoles de Rodríguez; No 13, Srta. Maria E. Pitta; No 14, Srta. Amanda Bordonave; No 15, Srta. Elina Camejo; No 16, Srta. Celina Gómez; No 17, Srta. Teresa Eisuet; No 18, Srta. Carmen Corredera Sánchez; No 19, Srta. Teresita Aguirre; No 20, Srta. María Z. Umpiérrez; No 21, Srta. María F. Jamusiti; No 22, Srta. María del Carmen Lanes; No 23, Srta. Rosa B. Viñoles; No 24, Srta. Claudia A. De Los Santos; No 25, Srta. Josefina Galliziti; No 26, Srta. Delia Nodar Amaro; No 27, Srta. Alba Moreno Bestio; No 28, Srta. María Aguirrezabala; No 29, Srta. María A. Marabotto; No 30, Srta. Blanca Arragaz; No 31, Srta. Erminda Rovetto; No 32, Srta. María Cumba; No 33, Srta. Maria Lasa, y No 34, Srta. María Ofazzarrulo.

SALIO AYER PARA EL ESTE

Ayer de tarde a las 15 horas la Administración Nacional de Puertos, dispuso que el vapor "Huracán" se hiciera a la marrumbo al Este, a fin de recorrer esas peligrosas zonas.

Según versiones que pudimos recoger de buena fuente, el "Huracán" se largará hasta unas 180 millas, en donde se supone se encuentra alguna nave en peligro.

CONFERENCIAS

DEL Dr. CARLOS BUTLER

Ante un auditorio numeroso que llenaba completamente el salón de actos públicos de la Facultad de Medicina, dió anoche una interesante y profunda conferencia sobre Radioterapia el doctor Carlos Butler, graduado como médico radiólogo en el Instituto de Paris, el año 1920.

El conferencista disertó, en primer término, sobre los diversos puntos físicos que tienen importancia para la aplicación de los Rayos X en profundidad.

Habló del hecho de los rayos y su ensanche, para entrar seguramente al estudio de los rayos secundarios a que dan lugar los primarios que penetran en el organismo.

A este respecto hizo conocer una serie de opiniones de eminentes médicos europeos, sobre experimentos realizados con un éxito muy auspicioso.

Luego, disertó sobre el estado de la medida de aplicación en los métodos usuales, llegando hasta el análisis de la dosis que deben ser suministradas en la radioterapia.

Demostró como se realizan esas aplicaciones en el Instituto de Radiología de París, teniendo presente todos los factores, que no ser, la radio sensibilidad y dosis para los tejidos sanos y patológicos.

La conferencia resultó muy interesante.

El doctor Butler, hizo un notable estudio científico sobre la radioterapia en sus aplicaciones físicas y biológicas. Demostró una preparación vastísima sobre la materia. Los miembros del Cuerpo Médico Nacional que concurrieron a oir al orador, hicieron de su disertación un calurioso elogio, que en alta recogieron un caudal estimable de enseñanzas.

Es indiscutible, que el doctor Butler, ha consegguido dominar la ciencia de radioterapia, y ha aquilatado sus últimos progresos, que los adaptará a nuestro Instituto de Radioterapia, que la dirección ejerce con general beneplácito.

DEL PROFESOR CLEMENTE ESTABLE

Como adhesión a los diversos actos conmemorativos del centenario de Pasteur que se realizarán en Francia y entre nosotros, el Decano de la Facultad de Veterinaria, el Departamento Ganadero de la Asociación Cristiana de Jóvenes, ha resuelto organizar una conferencia sobre Pasteur, que estará a cargo del inteligente profesor Clemente Estable vinculándose, como corresponde, entre nosotros su dedicación a la ciencia.

El programa de esta fiesta cultural se desenvolverá el día "Día de Pasteur" y que tendrá lugar el día martes 4 de Julio a las 21 horas en el local de la Asociación, Avenida 18 de Julio 1.000, con carácter gratuito y en el año del "Día de Pasteur".

Es fundable que, con la intervención de tan ilustrados elementos, el acto que se prepara resultará de gran éxito, dando del hombre de ciencia que fué, tenario se conmemora y de los inolvidables de sus inmortales como ejemplar homenaje.

Las invitaciones pueden solicitarse en la Secretaría del C. M. C. A. Avenida 18 de Julio 965.

DEL Dr. CARLOS VAZ FERREIRA

Hoy a las 18 horas, en el salón de actos de la Facultad de Medicina, el doctor Carlos Vaz Ferreira desarrollará el tema iniciado en la conferencia anterior.

Herper Salazar

SU ESTADO MENTAL

El Juez Letrado de Instrucción, doctor Nicasio del Castillo, que interviene desde los primeros momentos en la causa que se sigue al agresor del arzobispo Aragone, ha designado a los médicos forenses doctores Zamora y Moreau, para la asesoría respectiva al estado mental de Herrera Zaldarr.

Los referidos facultativos han iniciado ya esos estudios; pero demorarán algunos días en producir su informe en razón de que deben estudiar y observar rigurosamente a Herrera Salazar, para poder emitir su dictamen a admitir reticiones máximo teniendo en cuenta las características del encuadado.

Los nuevos practicantes

DESIGNACION DE CARGOS

El Concejo Directivo de la Asistencia Pública Nacional, procedió ayer de tarde a la distribución de practicantes para los Hospitales y servicios de urgencia en la forma siguiente:

Hospital Maciel—

Señores Víctor Armand Ugarte, Luis M. Petrillo, Octavio Ruiz, Francisco D. Hoc, Ricardo Puig, Cosmes Tarturiello, Diego Lanias, Abraham Bibori, Ricardo Bustos, Fernando Gómez, José Rebuda, Carlos M. Muguia, Ernesto Chara, Carlos Rodríguez Betelon, Roberto A. Taffee, Ricardo Capalletti y Horacio Rebussico.

Pabellón Ricard—

Señor Juan C. Venegas.

Germán Segura—

Señor Luis Rivero.

Hospital Vilardebó—

Señores Eduardo Serrato, Angelo Scalone, José M. Arocena Blanco, Alfredo Lapeitina, Manuel Pedro, Horacio Canella y Orlando Bassiotti.

Hospital Pereyra Rossell—

Señores Mario Seanny Olivera, Eusebio Rico, Elías Barrus Aguerre, Ann Gorli y Carlos Terlizi.

Asilo Piñeyro del Campo—

Señor Guilherio Anibeltz.

Primeros auxilios—

Señores Atilio Saggero, Armando Barros, Julián H. Valdez, G. Bernarda Durán, Arturo Bernard, Eugenio Aluquet, Francisco Viola, Pedro Quartara, Adolfo Plean, Ossman Echevarría, Angel Rolé, Guillermo Fernández, Alberto Schuch, Rafael Turcio, Fernando Cáceres, Hamlet Vidal y Héctor Fontes.

Las crecientes en compaña

INTERRUPCIONES FERROCARRILERAS

Las grandes lluvias de estos días han originado grandes crecientes en río Negro, produciendo inundaciones de tal magnitud que algunos trenes se hallan detenidos por tal causa. Señan informes que nos llegan, el tren a Mata está detenido en la estación Canot, por estar inundada la vía; el tren que salió para esto no ha podido pasar de Tapia y Rincón, kilometro del Sollo Chico y el tren de Bella Vista, debido a interrupciones en la vía el tren del Sollo Hoed tiene dos horas de atraso y el local de las Piedras que debía llegar a Central las 7 y 45 llegó a las 8 y 15, ocasionando esta demora desagradables reclamaciones a la gran cantidad de empleados que deben entrar a su trabajo a las 8.

Cruz Roja

A LAS ENFERMERAS VOLUNTARIAS

La Comisión Directiva de Damas de Cruz Roja Nacional para Obreras y Empleadas, pide a las señoras y señoritas enfermeras que aún no se hayan inscripto y quieran también prestar sus servicios en este Sanatorio, concurran sin demora a esta Institución hoy viernes 30 a las 14 y media.—Calle Canelones 1371.

Presidencia de la República

AUDIENCIAS A MILITARES

El Presidente de la República, doctor Brum, recibió ayer tarde en su despacho oficial, la visita de los Generales Vázquez, Ramos y Acuña; Teniente Coronel Ayala; Mayores Leborgne, Cabral y Capitanes Cuadro, Elichberchety y Calvido; Capitanes Machado e Irigoyen.

MARITIMAS

PRINCIPE DE UDINI

Hoy saldrá de Buenos Aires con destino a Génova y escalas el vapor italiano "Príncipe de Udine Escala: Río de Janeiro, puerto en donde tomará pasajeros y correspondencia.

INFANTA I. DE BORBON

Tiene anunciada su salida de nuestro puerto, el miércoles próximo, el vapor español "Infanta Isabel de Borbón", de la Transatlántica Española, con destino a Barcelona.

GARIBALDI

Procedente del Río de la Plata, es esperado mañana en este puerto, el vapor "Garibaldi" de la Navigazione Generale Italiana.

ESPANA

El miércoles de la semana entrante saldrá de la vecina orilla, saldando a día siguiente en nuestro puerto, el vapor español "España", con destino a Hamburgo.

FLUVIALES

Salió anoche para la vecina orilla el vapor "Cabo Corrientes". Llega y sale hoy el vapor "Washington".

CORDOBA

Mañana llegará de Buenos Aires, el vapor francés "Córdoba" que tomará viaje para Marsella, para donde saldrá una vez que haya terminado pasajeros carga y correo.

ANTONIO DELFINO

Este vapor alemán de la Hamburgo—Sud— Americana recibió anoche su carga procedente de Buenos Aires y en viaje para Hamburgo y escalas.

Tomó pasajeros carga y correo.

ARAGUAYA

De acuerdo con lo que anunciamos, mañana saldrá de Buenos Aires el vapor inglés "Araguaya" con destino a Southampton y escalas.

Embarcará pasajeros y correspondencia.

MASSILIA

En la mañana de hoy es esperado en nuestro puerto el vapor francés "Massilia", adelantándose en dos días a su itinerario.

Conduce pasajeros y correspondencia.

VARIAS

De Liverpool. Hoy ayer el vapor inglés "La Rosarina", con destino.

De Mahón el vapor noruegas "Rio Grande".

Para Buenos Aires, salió el vapor inglés "Sicily".

EL PRECIO DE LA CARNE

Lo que debe pagar el público

A fin de evitar los abusos que siguen cometiendo los carniceros, previenimos a la población que no debe pagar por cada kilo mayores precios que los fijados por el Concejo Departamental y que son los siguientes.

Si los comerciantes pretendieran exigir precios más altos, debe denunciarse el hecho en la Dirección de Abasto, Avenida 18 de Julio entre Médanos y Vázquez, la que se encargará de aplicar las penalidades correspondientes:

	Carnicerías	Ferias fijas y puestos municipales.
Lomo	$ 0.28	$ 0.24
Pulpa de cuadril	" 0.23	" 0.15
Pulpa de nalga	" 0.21	" 0.15
Asado de tira	" 0.21	" 0.15
Espinazo	" 0.21	" 0.15
Falda	" 0.19	" 0.15
Costeleta	" 0.19	" 0.15
Azotillo	" 0.19	" 0.15
Agalla	" 0.13	" 0.09
Cuadril con hueso	" 0.13	" 0.09
Cogote	" 0.09	" 0.02
Huesos	" 0.05	" 0.02

Los abastecedores dan la carne a los carniceros al precio máximo de $ 0.12 el kilo.

El Concejo Departamental la entrega a los vendedores de ferias francos y puestos a $ 0.10.

Interesante nota radiográfica

TRAYECTORIA Y LOCALIZACION DEL PROYECTIL QUE HIRIO A MONSEÑOR ARAGONE

El lector podrá ver, sin esfuerzo, una parte de los huesos que forman la espina, como también algunas vértebras. El punto señalado (1) es el lugar de penetración del proyectil, insertando el hueso: luego de recorrer los distintos órganos que se alojan en la cavidad, el lector verá la bala ubicada a la izquierda de la fotografía (2) Es precisamente al recorrer este trayecto que la bala ha perforado los intestinos y ha lesionado algunos otros órganos. De ahí la intervención quirúrgica que con tanta acierto y felicidad realizó el doctor Maló, secundado por el doctor Blanco Acevedo. La radografía, de excepcional nitidez, fué hecha por el doctor Barcia.

EL SIGLO

Junio 30 de 1922.

Pág. 5

MUEBLES PARA OFICINAS A PRECIOS CONVENIENTES
Vea CASA AMBROSONI Hnos.
CALLE URUGUAY, 765 en 1 esq. Ciudadela - Fábrica fundada en el año 1896

Ramón 53; Francisco Doutes español, 65 años casado, Paraguay 1655; José de León, oriental, 52 años, soltero, R. Macón, Maldonado 1; Tomás de Vazquez, oriental, 53 años casado, Pereira Castellanos 1391; Carmen Sanchez, oriental, 71 años viuda, Cerro Largo 2122; Petrona Rosquet de Costa, oriental, 60 años viuda, Maz. Cos Bruto 194; Oscar Carballo, oriental, 1 año, Maldonado 1943; Eugenio Roberto Lema, oriental, 39 años casado, Sorapatí 1; Juan Tasarol de Younion, Italiano, 46 años casado, H. Italiano; Camila Trinella, español, 64 años casado, 18 de Julio 2195.

El uso de armas

NECESIDAD DE UNA ENERGICA CAMPAÑA RESTRICTIVA

En diversos países de América han vendido realizándose en estos últimos tiempos, enérgicas campañas contra el uso y abuso diario de armas de fuego y el recrudecimiento de la delincuencia ocasionada, simplemente por la promulgación de leyes severísimas contra su utilización. Hoy en varios países de América, decretos establecen penas efectivas para el porte de armas, cuando de que se sea comprobado intransitó, pero con fin hasta. Fuera de esto, en otros países, se encuentran en otra escala de gran energía.

Para esto sería indagarse, cual es realmente el uso de la vigilancia desde la salida del instrumento mortífero hasta su desaparición de su armería, elevando el adecuado dispositivo eficaz a la prevención sobre los alcoholes que no necesitan expendedores sin la fiel, bajo pena de multa, de cierta cantidad de litros de alcohol. En esta forma, la policía podría tener un control sobre los portadores de armas, sin dudas de ninguna clase, y procedería contra ellos, intimidando su responsabilidad social, a fin de proteger al resto de la sociedad, que en esta era viviría precisada a acudir al viejo recurso de la Justicia por propia mano, que no conduce sino a principios que deben sustentarse en otras relaciones, en el origen de las armas usadas y haciendo reflejar parte de la responsabilidad sobre quienes las fabrican.

En el Uruguay, el argumento más valedero que se suele hacer contra la aplicación rigurosa de las medidas previstas en la de que, los ciudadanos honestos y respetuosos de las leyes serían quienes no usarían armas, y quienes violarían las mas disposiciones los delincuentes y la gente malhechora, la que carecería de medios de defensa, a quedarse en manos de éstos. Y como la policía por el momento, es insuficiente para evitar los robos y rapiñas con los que venían produciéndose en la vía pública, con la consiguiente intranquilidad, se considera lógico que la población haga su propia defensa, pudiéndose en consecuencia contrarrestar las tentativas como la de la mayoría de los casos, simplemente privada. Esta reacción, sin parecer tener alguna justificación, es el principio de una sociedad en Madrid, donde, ante el aumento de los robos y asaltos, en vista propia de los hechos, se ha dado en llamar "Ley del Revólver", que consiste en que todo ciudadano que lleve un revólver, es eximido de gran energía.

Para esto sería indagarse, cual es realmente el uso de la vigilancia desde la salida del instrumento mortífero hasta su desaparición de su armería, elevando el adecuado dispositivo eficaz a la prevención sobre los alcoholes que no necesitan expendedores sin la fiel, bajo pena de multa, de cierta cantidad de litros de alcohol. En esta forma, la policía podría tener un control sobre los portadores de armas, sin dudas de ninguna clase y procedería contra ellos, intimidando su responsabilidad social, a fin de proteger al resto de la sociedad, que en esta era viviría precisada a acudir al viejo recurso de la Justicia por propia mano, que no conduce sino a principios que deben sustentarse en otras relaciones, en el origen de las armas usadas y haciendo reflejar parte de la responsabilidad sobre quienes las fabrican.

En el Uruguay, el argumento más valedero que se suele hacer contra la aplicación rigurosa de las medidas previstas en la de que, los ciudadanos honestos y respetuosos de las leyes serían quienes no usarían armas, y quienes violarían las mas disposiciones los delincuentes y la gente malhechora, la que carecería de medios de defensa, a quedarse en manos de éstos. Y como la policía por el momento, es insuficiente para evitar los robos y rapiñas con los que venían produciéndose en la vía pública, con la consiguiente intranquilidad, se considera lógico que la población haga su propia defensa, pudiéndose en consecuencia contrarrestar las tentativas como la de la mayoría de los casos, simplemente privada. Esta reacción, sin parecer tener alguna justificación, es el principio de una sociedad en Madrid, donde, ante el aumento de los robos y asaltos, en vista propia de los hechos, se ha dado en llamar "Ley del Revólver", que consiste en que todo ciudadano que lleve un revólver, es eximido de gran energía.

Para esto sería indagarse, cual es realmente el uso de la vigilancia desde la salida del instrumento mortífero hasta su desaparición de su armería, elevando el adecuado dispositivo eficaz a la prevención sobre los alcoholes que no necesitan expendedores sin la fiel, bajo pena de multa, de cierta cantidad de litros de alcohol. En esta forma, la policía podría tener un control sobre los portadores de armas, sin dudas de ninguna clase y procedería contra ellos, intimidando su responsabilidad social, a fin de proteger al resto de la sociedad

GACETA RURAL

Comisión Nacional de Defensa de la Produccion

Bajo la presidencia del señor Julio María Sosa y actuando de secretario el Sr. Carlos del Castillo se inició ayer la Comisión Nacional de Defensa de la Producción con asistencia de los señores doctor Alejandro Gallinal, doctor Ernesto A. Bauzá, doctor Antonio María Rodríguez, Benjamín S. Viana, Doroteo Willinan, Carlos Fournier, doctor Antonio M. Grompone, Oscar Orozco, Lizardo R. González, Ricardo J. Shaw, Núma Pesquera y Carlos Mondélio. Estando con aviso el doctor Carlos M. Urioste.

Después de aprobarse el acta de la sesión anterior y darse cuenta de las notas cursadas se trataron las cuestiones de que damos cuenta resumida:

Rebaja de Tarifas Ferroviarias — El asunto que más preocupa a la Comisión es su solución de ayer y que ya había sido insinuado como de capital importancia ante el momento de iniciativas la corporación, fué el relacionado con la rebaja de los fletes en los ferro-carriles. A este respecto la opinión de todos los presentes fué unánime en sostener que las tarifas vigentes, para el transporte del ganado por vía férrea son tan elevadas que constituyen una de las mayores dificultades que se oponen al normal desarrollo de las transacciones ganaderas. Con motivo de esto se hizo demostró lo enorme de ese gravamen y la imposibilidad de que el ganado mantendríndose en el estado actual.

Cuando las Empresas de los Ferro-carriles argumentaron última suba de tarifas, llegando a las que se aplican en la actualidad, se establecieron como razones fundamentales para llegar a esto extremo las extraordinarias ganancias que obtenían los ferrocarriles por un lado y la baja del carbón por el otro. Y si estas razones fueron atendidas, justo es que también se tomen en cuenta las razones, aunque en sentido contrario sean hoy tenidas en cuenta.

En efecto, se ha producido la baja del carbón, con lo que disminuyen sensiblemente los gastos de explotación de las empresas y en cambio no es un secreto para nadie que los ganaderos pasan por una muy crítica situación, ahogados por producción en el precio de los ganados una baja considerable.

Por estas consideraciones la Comisión Nacional de Defensa de la Producción unánimemente cree que se impone la rebaja de las actuales tarifas por lo menos a lo que estaban antes de la suba que originó las vigentes. Para obtener este desiderátum la Comisión realizará diversas gestiones y no omitirá esfuerzo hasta lograr el fin deseado.

Por lo pronto se pasará a las empresas una nota fundando el pedido, que será entregada personalmente por una sub-Comisión integrada por los doctores Alejandro Gallinal, Antonio María Rodríguez y señor Oscar Orozco. Al mismo tiempo se pedirá el apoyo de todas las entidades rurales del país a favor de estos trabajos y se solicitará también el concurso del Consejo Nacional de Administración para llegar a conseguir la rebaja de tarifas impuesta por las circunstancias.

En favor de los troperos — Quedó resuelto también en sesión de ayer gestionar del ferro-carril quiera mejorar las condiciones en que actualmente viajan los troperos en los trenes de ganado pues actualmente realizan el viaje faltos en absoluto de comodidad.

Problemas para exportación de ganado en pié — El Banco de la República comunicó a la Comisión que respondiendo a las gestiones de la sub-Comisión de Hacienda hecha por intermedio del señor Benjamín S. Viana, acuerda los siguientes créditos para la exportación de ganado en pie.

1.o El Banco abrirá créditos por el importe de los gastos de cada expedición: flete, seguro, instalaciones, forrajes, etc., según cuentas que deberán ser previamente conformadas por la institución.

2.o Los interesados deberán transferir en propiedad al Banco, los animales objeto del embarque, y la póliza de seguro que deberá extender a nombre de ellos y los gastos totales de la expedición, "conita todo" riesgo, desde el punto de salida hasta cuarenta y ocho horas después de la llegada del vapor al puerto de destino, en el muelle a muelle.

3.o El aforo de los animales a los efectos de la contratación del seguro será indicado en la correspondiente solicitud de crédito, y conformado por el Banco, junto con el cálculo de gastos de la expedición.

4.o Establecido el aforo y aprobada la cuenta de gastos, el interesado obtendrá la póliza correspondiente en el Banco de Seguros del Estado, endosará transferirá al Banco de la República conjuntamente con aquel documentos que legalmente justifiquen la propiedad de los ganados que se desea exportar.

5.o El ganado deberá ser vendido dentro de las cuarenta y ocho horas de la llegada del vapor a su destino, debiendo consignarse inmediatamente el importe íntegro de la venta a la orden del Banco de la República. En caso contrario, el Banco de la República, podrá realizar la prenda en cualquier momento.

6.o.A los efectos indicados en el artículo anterior, queda bien entendido que el Banco regulará el curso de la expedición, de modo, oportunamente fijado por vía férrea son tan elevadas que constituyen una de las mayores dificultades que se oponen al normal desarrollo de las transacciones ganaderas. Con motivo de esto se hizo demostró lo enorme de ese gravamen y la imposibilidad de que el ganado mantendríndose en el estado actual.

Cuando las Empresas de los Ferro-carriles argumentaron última suba de tarifas, llegando a las que se aplican en la actualidad, se establecieron como razones fundamentales para llegar a este

ECOS DEL TURF

AYER TARDE EN PALERMO

El programa se cumplió en pista fangosa

ONLYMINE ES DISTANCIADO EN LA PRIMERA CARRERA

MAMELUKE gana el Clásico Zubiaurre

AMPLIA INFORMACION POR TELEGRAFO

PRIMERA CARRERA

De los once anotados, fueron 9 de la partida. Corizado en primer término lo fué Jacque el Rey, el cual respondió a esas preferencias, tal vez justificadas, con un tercer puesto.

Dada la señal de partida, se lanzaron a la vanguardia Arrozin en tanto que Mata Pillos y Jacque al Rey lo seguían a poca distancia. El "leader" se mantuvo en sus posiciones hasta la mitad de la recta, donde, en 26 Onlymine, que lo venció después de cruzarlo, y por eso fué distanciado, segundo resultó Mata Pillos y 3.o el favorito.

Arrozin, lance que mucho recomendamos en nuestra edición de ayer, obtuvo un bonito sport.

PREMIO PORTESA — 1800 metros

1.o Arrozin 57, por Astí y Parilla, del stud Pagola, R. Peña (54). . . . 5101 3190
2.o Mata Pillos 54, E. Canessa . . 2649 1544
3.o Jaque al Rey 57|54, M. Tomassi . . 5856 4491
4.o Onlymine 57|54, B. Ruiz distanciado del primer puesto 5552 3237
Pitt Cheri 57|54 A. Ortego 1490 995
Espartina 57|54 P. Ferrari 3614 2655
Aragor 57, G. Benvenuti 3228 2364
Navarrete 54|51, O. Pirro 381 237
Tichoio 54, M. Coronel. 596 475
Totales 21497 19731

Retirados: Effendi y Lord Primorose.

Dividendos: de Arrozin, pesos 10,80 y $ 3.45; de Mata Pillos, $ 4.56; de Jaque al Rey, $ 2.00.

Ganada por 1 y 1|2 cuerpo, el 3.o a 2 y 1|4 cuerpo.

Tiempo: 1'57' 1|5.

Entrenador: F. Lacoste.

SEGUNDA CARRERA

En la carrera para las potrancas perdedoras, eludieron el compromiso reservandose para mejor ocasión, Nicolasa, Gualdu, y Vengadora, venciendo nuestra favorita Whirlesca.

Dado el consabido jahora! divisamos en el puesto de honor a Jalcuale, precedida por Whirlesca y Hongria.

La preferida entregó posiciones a la del índole al cerrar las posiciones, la cual fué Honoria y cuarta Tejea Courtesy.

PREMIO PARDEJONA — 1100 metros

1 Whirlesca 54, por The Whirpool y Gresta, del stud Indecli. R. Torrejón 1'20|3 3090
2 Jalcuale 54, C. Fe-nelon 3598 3755
3 Honoria 54, E. Fe-nelon 951 881
4 Courtesy 54, G. Benvenutti . . . 1361 701
Hayburd 54, M. Coronel 5121 2153
Trafisonda 54, P. Cuchinelli. . . . 1616 1025
Totales 36817 15368

Retirados: Nicolasa, Gualdu y Vengadora.

Dividendos: de Whirlesca $ 4.85 y $ 2.35; de Jalcuale $ 2.20.

Ganada por: 3 cuerpos. El 3 o a 1 cuerpo.

Tiempo: 1'14'.

Entrenador: J. Torterolo.

TERCERA CARRERA

El Premio Irish Bell, prueba de análogas condiciones a la anterior, pero diferente en sexo, contó con mayor número de competidores que aquella, cargando con la mayor opinión Don Vadilla, puesto el lote en mormiento. Calcador intenta hacer suya la prueba de punta a punta, siendo secundado en los puestos inmediatos por Zonzo Grande, Don Vadilla y Cabolin.

Así siguieron hasta entrar al derecho donde el "leader" se vió asaltado por The Victory, que venció con relativa facilidad.

Pasado el consabido jahora! divisamos en el puesto de honor a Jalcuale, precedida por Whirlesca y Hongria.

La preferida entregó posiciones a la del índole al cerrar las posiciones, la cual fué Honoria y cuarta Tejea Courtesy.

PREMIO PARDEJONA — 1100 metros

1 Whirlesca 54, por The Whirpool y Gresta, del stud Indecli. R. Torrejón 1'20|3 3090
2 Jalcuale 54, C. Fenelon 3598 3755
3 Honoria 54, E. Fenelon 951 881
4 Courtesy 54, G. Benvenutti . . . 1361 701
Hayburd 54, M. Coronel 5121 2153
Trafisonda 54, P. Cuchinelli. . . . 1616 1025
Totales 36817 15368

Retirados: Nicolasa, Gualdu y Vengadora.

Dividendos: de Whirlesca $ 4.85 y $ 2.35; de Jalcuale $ 2.20.

Ganada por: 3 cuerpos. El 3 o a 1 cuerpo.

Tiempo: 1'14'.

Entrenador: J. Torterolo.

CUARTA CARRERA

En la prueba para ganadores hasta 30.000 pesos, solo desfilaron Aquelarre y Pomar, los que se disputaron a Ginés, quien con toda justicia resultó el vencedor preferido, de lo que el Pavaro y 4.o Su señorita.

PREMIO IRISH BELL — 1300 metros

1.o Tiki Victory 54, por Molinete y Our Virginia, del stud Aracucho. . . . 7400 3651
2.o Calcador 54, por S. Ruiz . . . 6466 3234
3.o Zonzo Grande 54, M. Lema. . 5197 3315
4.o Don Padilla 54, J. G. Benvenutti . . . 24124 5528
Cabelin 54, R. Rodriguez 5587 3622
Sosavoleo 54, J. Bastas 1432 1118
Pedro 54, E. Saavedra. 19365 6472
Royal Heart 54, S. Morales . . . 355 348
Gerdinna 54, M. Altamiranda . . 846 611
Scaltiro. 54, J. Fernández . . . 544 457
Totales . . . 62208 31055

Retirados: Malal Tuel, Proel, Thym, Charcotín, Favorito, M. Cocido, Ontal, Duro Preto y Surfi.

Dividendos: de The Victory $ 11.80 y 4.80; de Calcador 4.85 y 2.35; de Zonzo Grande 5.10.

Ganada por: 3|4 cpo.

Tiempo: 1'27' 1|5.

Entrenador: N. Moreno.

CUARTA CARRERA

En la prueba para ganadores hasta 30.000 pesos, solo desfilaron Aquelarre y Pomar, los que se disputaron a Ginés, quien con toda justicia resultó el vencedor preferido, de lo que el Pavaro y 4.o Su señorita.

Cuando se levantaron las cintas, Su Señoría se hizo adelante seguido de Ginés y La Payanca.

En la recta pasó Ginés, el cual a duras penas pudo contener la carga final de Nivel, el cual fué 2.o a media cabeza. 3.o se colocó Payano y 4.o Su señorita.

PREMIO SU MAJESTAD — 1300 metros

1 Ginés. 51|48 kl. por Old Boy y Chesnut Girl del stud Haras Chi-

co, J. Canal . .	31681	7750
2 Nivel, 48, J. Fernández . .	7679	2552
3 Payano, 50|47, A. Ruiz . .	8140	2171
4 Su Señoría. 51, M. Acosta . .	11942	3569
La Payanca, 51|48 R. Peña . . .	4144	1381
Totales . . .	63588	17614

Retirados: Aquelarre, Pomar.

Dividendos: de Ginés, $ 2.35 y 2.50; de Nivel, 2.35.

Ganada por: 1|2 cabeza. El 3.o a 2 cpo.

Tiempo: 1'24'.

Entrenador: J. Echetchourry.

QUINTA CARRERA

Bastante interés había despertado la prueba clásica, debido al encuentro de Mameluke con Pabá y Charón Jacque, cuyas últimas victorias habían elevado en mucho su en estos días. Fué así que al cerrarse el "betting", las cotizaciones marcaban un promisorio futuro para el hijo de Mojinete, pero no por eso no faltaron de evar los otros bastante fijados. Rico, como le anunciamos ayer, quedó en el box.

El triunfo correspondió al lucero, el cual confirmó una vez más sus altas cualidades, imponiéndose con toda holgura.

Dada la orden de partida, se hace cargo del puesto de honor Mameluke, escoltado por Pabá. En ese orden pasan al derecho, donde el hijo de Larrea carga, para desalojar a Pabá del segundo puesto, pero sin llegar a acercarse al predecido.

PREMIO JOSE R. CAPDEVILA (clásico) — 1600 metros

1 Mameluke, 56, por Mojinete y Craig Eak. del stud Aracucho.		
D. Torterolo . .	29681	8948
2 Charles Jacque, 56, R. Peña . .	13095	3424
3 Pabá, 56, R. Rivero	13137	3557
Totales . . .	57826	

Retirado: Rico.

Dividendos: de Mameluke, $ 2.25.

Ganada por: 4 cpa. El 3.o a 2 cpo.

Tiempo: 1'41' 2|5.

Entrenador: N. Moreno.

SEXTA CARRERA

El premio Espiguita sobre 2.200 metros y a paso por cada. Los dinamitos por 7 de los once animales que mantuvieron la lucha criollón. La opinión estuvo algo dividida, pero al fin se decidió por Trolero, el cual rodó al lo cualquier lado.

Ovidio salió adelante, asediado por Raffeto, Poderosa y el Jaglet. En ese orden entraron por los competidores la recta, donde Tartarin arremete con muchos brios, para adjudicarse el triunfo y conseguir bien, las arras de Merry Andrew y Poderosa.

PREMIO ESPIGUITA — 2200 metros

1 Tartarin, 49|46, por Saint Wolf y Tesaberá, del stud Cantón. J. Canal 8568 3201
2 Merry Andrew, 56, R. Peña . . 14756 6892
3 Poderosa, 50 R. Rivero 5183 1511
4 Ovidio, 46, J. Fernández . . . 7667 3736
Bambudo, 59, R. Rodriguez . . . 5614 2872
Raffeto, 49, M. Acosta 32924 4205
Trolero, 49, M. Di Biassi (rodó) . 19734 7429
Totales . . . 62126 29445

Retirados: Vala, Fred, Rosy Queen, Burlón.

Dividendos: de Tartarin, pesos 14.60 y 6.55; de Merry Andrew $ 4.20.

Ganada por: 1|2 cp. El 3.o a 1 cabeza.

Tiempo: 2'22' 4|5.

Entrenador: T. Miguez.

SEPTIMA CARRERA

El consabido handicap sobre 2a milla fué ganado por Tangage, en el que los aficionados habían depositado toda su confianza y, todos sus niqueles, en mérito a sus honrosas últimas actuaciones.

Levantadas que fueron las de "silera", vimos encabezando el lote al favorito, y más atrás a Tabobá y Lemún.

La carrera no sufrió variantes de ningún género, llegando en ese orden los competidores al disco.

PREMIO MARCHIONESS II — 1600 metros

1 Tangage, 49|46, por Larrea y Demenda, stud Alvear. J. Canal	35887	8948
2 Tabobá, 42|40, T. Sánchez . . .	8924	3424
3 Lemún, 46, M. Di Biassi	12438	3557
4 Griffmonc, 48, G. Di Palma . . .	5145	2231
Royal Admiral 60|57, R. Peña . . .	4624	1578
Totales . . .	67014	19738

Retirados: Yesquero, El Conde, Next, La Payanca.

Dividendos: de Tangage, 3.10 y 2.40; de Tabobá 3.35.

Ganada por: 2 y 1|2 cpo.

Tiempo: 1'40' 2|5.

Entrenador: V. Fernández.

OCTAVA CARRERA

PREMIO DORANCIA — 2500 METROS

1 ZIÉM 52, por Larrea y Sprit; del stud Los Yuyos. E. Pelletier. 24534. 7105
2 Kim 43|46. T. Salinero, la reciente vencedora del clásico Ernanni Derby, hubiera podido repetir la hazaña, pero como se nos informó ayer por telégrafo, se ha rengado. Lo que es de lamentar.

Cormoran, "runner up" de la anterior en el citado clásico, pudo mejorar sus performances en esta oportunidad, pues en aquella ocasión la hija de Mojinete fué corrida demasiado atrás, por lo que cuando quiso arrepellar, Salinero ya estaba en el disco.

Ratisbone, que tan fácilmente se adjudicó su primera victoria en su única presentación en público, es la incógnita de la carrera, pues no se le ha visto nada nos extrañaría, dadas las excelentes corrientes de sangre que corren por sus venas.

En su ecurio cree que la hija de Your Majestic si no gana figurará en los puestos de preferencia.

Los clásicos del domingo

PREMIO CHACABUCO — 3000 METROS

CAID	62 Ramón Pelletier
POLO DE ORO	62 Pedro Cichetti
General BRUSILOFF . .	62 Manuel Lema
QUO VADIS?	62 Roberto A. Carabaial
ZIG GAG	62 (no corre)
PALOSPAVOS	62 (no corre)
ALDEANO	62 Domingo Torterolo
BRUJO	62 Roberto V. Lanatti
CITOYEN	60 Máximo Acosta
RANQUELINO	62 (no corre)

Brujo, que se desempeñó bastante bien en el clásico Libertad y puede en esta ocasión, tener mejor desempeño, como corresponde a distancia de esta prueba.

Aldeano vencedor en bien estilo del Vicente A. Casares, será uno de los principales competidores de la carrera.

El que fuera penitenciado de A. Flamini, obtenía un alto grado de preparación, encontrándose en condiciones de repetir esa notable performance.

Palospavos, que en el summun de su estado fué a realizar su entrée en esta prueba con mucha chance de las más destacadas, no tord de la partida por las causas que los lectores no ignorarán.

Su concurrente, con Aldeano, Cald, General Brusiloff y demás competidores de este clásico, hubiera resultado sensacional, dada la igualdad de fuerzas de los citados "pur sang".

Quo Vadis?, que al hacer su entrée en el clásico Libertad, a pesar de haber tenido un tiro contratiempo, ocupó el cuarto lugar, con esa prueba ha completado su preparación, por lo que no sería difícil que en esta ocasión resultara el ganador.

General Brusiloff, que es uno de los caballos más regulares que hemos conocido, pues en cuanta carrera que intervino siempre figura en el marcador, es otro competidor temible, cuyo todo al llega a tener una larga ventaja, es difícil que se pueda destacarse a la delantera, sin necesidad de hacer un esfuerzo prematuro como en sus últimos compromisos.

Polo de Oro, que tan fácilmente triunfó en el clásico Libertad, según su exhaustiva lograrlo en la batalla.

El hijo de Polar Star ha continuado su ascensión corrientes y como la distancia le conviene, no dudamos de que, si no ganara cuando uno de los primeros puestos.

Nuestro crack Caid, cuya última performance concentramos falsa, puede rehabilitarse en esta oportunidad, pues en su carrera de ayer, se demostró que es el mejor de Ranquelino, que ha logrado vencer tal mal.

Su estado excelente y sus ejercicios son siempre recomendables.

El finalmente Citoyen, que ha logrado colocarse en inmejorables condiciones de trabajar, puede resultar la sorpresa de la carrera, aunque nos parece que la distancia no es la que más le conviene a sus medios y además porque en esta oportunidad tiene que cargar 5 kilos más que el domingo.

PREMIO CONDESA — 1600 METROS

BLACK BEAUTY . . .	54 Domingo Torterolo
EFFY	54 Serapio U. Morales
ROSA ROJA	54 Máximo Acosta
TELADI	54 Manuel Coronel
SALINERA	52 (no corre)
ENERGIE	52 (no corre)
DANTESCA	52 Ramón Pelletier
SIDERITA	52 Arnoldo Grassi
CORONADORA	56 Roberto A. Carabajal
RATISBONE	52 Roberto V. Lanatti
PIPPER BUD	52 (dudosa)

Black Beauty que triunfó con relativa facilidad en las pruebas clásicas que disputó, hará su reaparición en esta carrera en mejores condiciones de trainaux, y aunque dispensará ventaja en el peso a varias de sus contrarias, no por eso creemos que pueda dejar de ser la ganadora, pues por el contrario creemos, que debe dar cuenta de todas ellas.

La hija de Triponcio, poseedora de reconocidas calidades, puede ganar, en consecuencia, una victoria más a su ya excelente campaña.

Rosa Roja, que desertó del Ignacio Correas ha sido reservada para esta prueba, no habiendo duda de que será una de las principales competidoras.

La hija de Perrier, que en su última presentación, conquistó la victoria de extremo a extremo, está en el "summun" de su preparación.

En Maroñas

La rehabilitación de Timoteo Batista

Tal como lo anunciaramos, se ha planteado ante nuestro Jockey Club, el asunto de la rehabilitación de Timoteo Batista.

La institución hípica de San Paulo dirigió un oficio en ese sentido, al Jockey Club de Río Janeiro. Y este se limitó a mandar copia del asunto a la asociación turfista del Uruguay.

La Comisión de Carreras de esta última, trató ya el asunto. Y no resultó necesario a la Di. recetiva el rechazo de la solicitud.

De manera que Timoteo tendrá que continuar ganándose la vida en San Paulo o en el Derby Club de la capital fluminense.

Anteayer, el jockey que nos ocupa actuó en Río en el Hipódromo citado (cuyas autoridades no mantienen relaciones con la nuestra) tomó dos triunfos, ganando con Garitera, un hijo de General Rivas y The Wean, y con Leopardo, por Novelty y Nara.

Fotografías de las llegadas

En estos días comenzará el arreglo del kiosco de la sen. tegolia a fin de habilitarlo para que, desde el, puedan tomarse fotografías de las llegadas, de costado.

El sistema a adoptarse es eléctrico, de manera que puede crearse en la seguridad de la vista tomada. Asimismo se contrarrestan sacando las de frente, como hasta la fecha.

El calendario del primer semestre

Hemos recibido el calendario de las carreras efectuadas durante el primer semestre del año corriente.

Sánchez 22494 9912
2 El Conde 52, G. Benvenutti . . . 6972 3721
4 Presilla 46|42, B. Perna 4260 1705
Guilbert 54|57, P. Ferrari 18292 4877
Pecari 47, J. Fernández 21667 1621
Totales . . . 99686 28562

Retirados: Red Wolf, Thalates, Burlón, Trolero, Pedrita.

Dividendos: de Zlem. $ 6.80; de Kim, 2.35.

Ganada por 1|2 pescuezo.

Tiempo: 2'42'.

Entrenador: V. Pérez.

Black Beauty que triunfó con relativa facilidad en las pruebas clásicas que disputó, hará su reaparición en esta carrera en mejores condiciones de trainaux, y aunque dispensará ventaja en el peso a varias de sus contrarias, no por eso creemos que pueda dejar de ser la ganadora, pues por el contrario creemos, que debe dar cuenta de todas ellas.

La hija de Triponcio, poseedora de reconocidas calidades, puede ganar, en consecuencia, una victoria más a su ya excelente campaña.

Rosa Roja, que desertó del Ignacio Correas ha sido reservada para esta prueba, no habiendo duda de que será una de las principales competidoras.

La hija de Perrier, que en su última presentación, conquistó la victoria de extremo a extremo, está en el "summun" de su preparación.

Edmundo Paez

Se ha notado una leve mejoría dentro del mal que acaba a nuestro excelente cronista, de pistas, señor Edmundo Paez. Con todo, pasará un tiempo antes que pueda volver a sus habituales tareas y deseamos está decir cuales son nuestros fervorosos deseos, acerca del apreciado compañero.

Mientras dure la ausencia de Mundo, le reemplazará, en la difícil y compleja tarea, el señor Juan González, diligente reportero que es fuera de duda, todo un crack en eso de manejar el cronógrafo.

Helios

Este pupilo de Pío Queiros es un hijo de Maroñas y Sol de Mayo, que promete mucho. Hermoso, fuerte, de gran talla, es preparado para acusar en pruebas de distancia despreciando las cortas, las que no son las que le convienen a ningún caballo de este tipo.

A su reacecio recordamos que la vez pasada, hablando con don Guillermo Young, su criador, le decíamos que de todos los hijos de Maroñas que conocíamos, era Partunia el que más se parecía al gran caballo ya desaparecido. Y el tal Helios, cierto es que repugnancia.

—De acuerdo... entre lo conocido. Pero el más Maroñas de los Maroñas es Helios. Tiene sus mismas condiciones. Y hasta creo en esta ya el boxeo, hasta cuando hacen el pescuezo buscando su comida.

E indudablemente, si se parecen en todo al gran caballo, debe tener también muchas de sus condiciones.

Ayer le vimos florear en 1500 metros con Lequizamo, marcando 1'17' 1|5, con 32 2|5 los últimos 800 a la par de CANDIDATO que no llegó a ganar.

Nos parece que donde corra, no tiene enemigos.

Records americanos

A propósito de hablarse marcado un gran tiempo en siete y medio furlongs (1500 metros y 27 yards) corrido por Kingfisher.

Black Cloud, ejemplar de sus años, propiedad de Lowe, e hijo de Ultimus y Cimbra se ha convertido en rigbito del record mundial, entre los mejores "thoroughbreds", al correr en Aqueduct, sobre una carrera en Churchill Downs y desembrique que se ha hecho de Kingfisher, que ha logrado el mejor tiempo en los siete y medio furlongs.

En la recta final fué aspirado y ganó la distancia en 1'29", empleando por que se ha logrado mismo ejemplar de Mose Gold-Mary, Doctor Clark, que fué el contendiente de carrera.

El viejo record americano para esa distancia, era de 1'31" 2|5, establecido por Rustimonsieur el día 20 de Mayo de 1908, en Belmont Park.

Farandol

Ha hecho mucho revuelo del Salto donde parece le fué bastante bien. Ha de tener en la cuenta, a entrenador de Carlos Rodríguez.

El hijo de Maroñas hizo ayer una partida de mil metros en 1'2 con la Camacho, condicionándose bastante bien.

Chimango

Tenía en recuperar la forma el hijo de Shah Jehan.

Ayer le hicimos correr 1.000 metros, con Moreno, sin ser exigido y no nos hizo mayormente la gran impresión.

Perdonavidas — Mascarada

No han de tardar en hacer su debut estos dos ejemplares del viejo Moriamara. Tanto el hijo de Oquendo y Kedhive como la de Hexagon y Marie Wilkins, se comportan muy bien en ensayos y prometen ser elementos bastante distinguidos.

Ayer de tarde fueron ejercitados en la pertiga, a la par, con Poncielo y Silveira, respectivamente, marcando 42".

Decididas el sacrificio.

Pares Debles — Passe par Tout

Cualquiera de los dos pensionistas del Maroñas se encuentra en condiciones de lucirse en su próximo compromiso.

Los vimos ayer en Clásico suave en 2500 metros, a la par, el primero con F. A. Gomez, y el hijo de Madame Rowany con Legusano. Cubrieron la expresada distancia en la forma indicada en 2'47".

Per Bacco!

Si fuera el mismo animal de antes, no podría perder el hijo de John Adam a carrera en 1500 metros, porque va a ir con el hilos. Pero después de haber visto de nuevo que sufrió, no hay que hacerse con el mismo ilusiones.

Lo vienen trabajando suavemente y a tal fin pasó ayer dos mil metros con Justino Batista en 2'10".

Los últimos 1500 los hizo a la par de TAFIL en el que iba J. Batista, dominándolo en 12" los quintos.

Celeste — Usura

Trabajaron ayer a la par, los dos ilustres yeguas que hasta la fecha no han conseguido un miserable triunfo. La prueba con Salustiano, y la cuenta con Alvarez, se realizaron en 700 metros, marcando 44".

Poker — Gratia Plena

Va recuperando la forma el hijo de Marolas y Bonnie Red y en cuanto a la yegua, está en condiciones de hacer lo mismo.

Con Legusiano y Eterna, respectivamente, cubrieron ayer 41 metros, suave, en 13".

Tiberius

Ernesto Velázquez está empeñado en sacar de periodo al hermano materno de Sorpresa. El dominco correrá en 1500 metros con carrera bastante ordinaria, por cierto.

Dirigido por Salustiano, hizo ayer 800 metros a velocidad en 51 segundo.

Camouflage

Los venían tentaciones de hacer un gran tiempo en 1500 metros, al reaparecer en otros días no lo hizo del todo mal.

Ayer fué sometido a una salida de «chocolate» metros al freno, con el potro, marcando en esa distancia 49".

Salambó

No corrió del todo mal el último último y se prepara a intentar el martes en una carrera parecida.

Trabajó ayer en los 700, suavemente, con Moreno.

Rústico

Después de haberlo puesto bien cargadito de carnes, como para que soporte el training pertinente, y una vez que lo consiguió, que ponen en condición lo dificilo de la determinación.

Las comisiones de los clás por regla general, son constituidas por diez personas. El Consejo lo forman veinticinco.

Pongamos el caso de que todos asistan a las reuniones. Las comisiones, por seis votos, están habilitadas para hacer las transferencias. Y el Consejo, no podrá invalidarlas por dos tercios de votos, que no son menos de diecisiete.

Supongámos ahora que todos no asistan. Habiendo cerca de cincuenta corporaciones, el quorum nada más que necesario para tratar, por a las comisiones, se alcanzan cuatro votos para innovaciones a un jugador, mientras que el 2.o, con menos de ocho no debe reconocer impotente.

Es o sólo ridícula la resolución adoptada en la última sesión? Concumplia acaso, con ya en las veces en la Liga Nacional, sino los preceptos más elementales de la ecuanimidad y de la lógica?

De ninguna manera. Lo que quiere en evidencia es su deseo de perjudicar a la Liga Nacional, salvando los fondos en lo posible, a fin de disimular la enormidad.

Por eso entendemos que la Liga Nacional no debe someterse a ese engaño. Ya vendrán horizontes mejores! Siempre la Asociación Uruguaya no ha de tener en su comando a una mayoría de personas que no sabe nada de organización deportiva, y que vive al margen de las exigencias imperiosas del deporte mismo.

Dicen, y cerca de dos meses, para arribar a semejante conclusión, es de una hilaridad con mucho de sarcasmo.

En II División

LA REUNION ULTIMA

Delegados presentes: N. Ribeiro, Perrier, E. Ribeiro, Agorio, Puppo, Bisso, Pérez, Fumega, Roura y Balsán. Presidió este último.

En primer término se dió cuenta de una nota del Consejo, ordenando el estricto cumplimiento del artículo 23 inciso c) que ordena que "Los partidos que por cualquier circunstancia se suspendan o no puedan realizarse en las fechas antes indicadas, se jugarán por «a» o «b» al final de cada rueda."

Tras corta discusión, hubo acuerdo en iniciar el domingo el campeonato eliminatorio de Competencia, Ajándose, por consiguiente, los encuentros que dan a las 9 horas. Juez: J. Delucca.

Rampla Juniors y Bella Vista, en el Parque Capurro, a las 13. Juez: C. Anastasia.

Uruguay Onward y Oriental Pedros, en el field del Central, a las 13 y 45. Juez: E. Domínguez.

Liverpool y Peñarol B, en el Parque Central, a las 12 y 45. Juez: F. Buenestar.

Central y Nacional B, en el field de Dublin, a las 14 y 15. Juez: R. Perdigón.

Misiones y Wanderers, en el field del Bella Vista. Juez: J. Suárez. Hora condicional.

Lito y Colón, en el field del U. Onward, a las 13 y 45. Juez: D. Varela.

Charley y Belgrano, en el field del Dublin, a las 12 y 45. Juez: F. Roguoni.

Dublin y Universal, en el field del Lito, a las 14 y 15. Juez: Ag. Vallarino.

Los nombrados en primer término son locatarios.

Los clásicos de hoy domingo, prometen una gran lucha, pues se preparan para acusar en pruebas de distancia despreciando las cortas, las que no son las que le convienen a ningún caballo de este tipo.

A su reacecio recordamos que la vez pasada, hablando con don Guillermo Young, su criador, le decíamos que de todos los hijos de Maroñas que conocíamos, era Partunia el que más se parecía al gran caballo ya desaparecido. Y el tal Helios, cierto es que repugnancia.

—De acuerdo... entre lo conocido. Pero el más Maroñas de los Maroñas es Helios. Tiene sus mismas condiciones. Y hasta creo en esta ya el boxeo, hasta cuando hacen el pescuezo buscando su comida.

E indudablemente, si se parecen en todo al gran caballo, debe tener también muchas de sus condiciones.

Ayer le vimos florear en 1500 metros con Lequizamo, marcando 1'17' 1|5, con 32 2|5 los últimos 800 a la par de CANDIDATO que no llegó a ganar.

Nos parece que donde corra, no tiene enemigos.

Bazar y Juguetería CANTÚ

ITUZAINGO, 1418 Montevideo

PRUEBE «Bombones marca Elizabeth» «Rey de Copas»

Gran surtido en Juguetes baratos

HERNIAS (Quebraduras)

La curación de las hernias por procedimiento de Porta, descripto en el mundo entero, habiendo sido aceptado por todos los médicos como la más lógica para la curación radical de la hernia, es sólo inmediato de la aplicación del tratamiento, ahora para el caso en que, por consecuencia de una operación previa, se presentara la hernia.

Las personas de ambos sexos de las partes de nacimiento, pueden ser curadas en 8 a 15 días. Consultas gratis y por correo a domicilio, de 2 a 5 tarde.

Porta Hnos. Calle Buenos Aires 434 esq. Zabala — Buenos Aires

Compañía de Aguas Corrientes SECCION OBRAS SANITARIAS

STOCK PERMANENTE DE BAÑOS-LAVATORIOS-BIDETS-WATER-CLOSETS

ULTIMOS MODELOS

Almacenes de venta — ZABALA esq. RINCON

Deportes y Deportistas

VAN LOS NUESTROS AL CERTAMEN?

Corresponde pronunciarse seriamente

Ya para nadie constituye una novedad que pasa por Montevideo el señor Roberto Trompowky, delegado de la Confederación Brasileña de Deportes que está investido de la misión de recorrer las principales ciudades de Sud América, a fin de asegurar la participación de un mayor número de competidores en las olimpiadas que se efectuarán en Río con motivo del próximo centenario de la emoción Brasileña del Norte.

La Comisión Nacional de Educación Física, en breves días dió su problema solución definitiva, estableciendo que un representación del Uruguay irá jesista pesquisas.

La Asociación Uruguaya, en cambio, no ha dicho una palabra. Y sería evidentemente un egoísmo, que por razones económicas o de cualquier otra índole, dejara de concurrir al certamen, a ultimo estamos que era número importante de un magnífico programa y porque, como sabemos, es desarrollo en nuestro continente.

Es evidentemente, porque así lo aconsejan la consideración que Francia debe merecernos a los uruguayos, que de una vez por todas, la Asociación decida su actitud. Si es porque bien que se pida, es necesario a la Asociación Amateurs, a la que la que una corrección por lo menos, que no pueden realizarse en las fechas antes indicadas, se jugarán por «a» o «b» al final de cada rueda."

Tras corta discusión, hubo acuerdo en iniciar el domingo el campeonato eliminatorio de Competencia, Ajándose, por consiguiente, los encuentros que dan a las 9 horas. Juez: J. Delucca.

Rampla Juniors y Bella Vista, en el Parque Capurro, a las 13. Juez: C. Anastasia.

Uruguay Onward y Oriental Pedros, en el field del Central, a las 13 y 45. Juez: E. Domínguez.

Liverpool y Peñarol B, en el Parque Central, a las 12 y 45. Juez: F. Buenestar.

Central y Nacional B, en el field de Dublin, a las 14 y 15. Juez: R. Perdigón.

Misiones y Wanderers, en el field del Bella Vista. Juez: J. Suárez. Hora condicional.

Lito y Colón, en el field del U. Onward, a las 13 y 45. Juez: D. Varela.

Charley y Belgrano, en el field del Dublin, a las 12 y 45. Juez: F. Roguoni.

Dublin y Universal, en el field del Lito, a las 14 y 15. Juez: Ag. Vallarino.

Los nombrados en primer término son locatarios.

El efectivo de Belgrano

Es muy probable que contra Peñarol, los muchachos de Belgrano presenten este team:

Cavalli; Rodríguez Palmas; Calvo, Vidal y Monti; Parillas, Alonso, Olivieri, Alzpua y Andrés.

LA COPA REYNA

Constitución del team porteño

BUENOS AIRES 29. — A EL SIGLO" — Montevideo — Anoche el Concejo Superior de la Asociación Argentina, designó a los footballers que la representarán en el match amistoso jugado para el 9 de Julio, y en el que obtendrá disputarse la Copa Reyna al seleccionado de la Liga Rosarina. El team formará así:

Magistretti (Sportivo Palermo); Bidoglio (Sportivo Palermo); y Cazaldi (Sportivo Barracas); Bassadone (del Platense) y Portelero o Vaccaro (Huracán); Solari (Nueva Chicago), Calcena (Huracán), Salini y Rivera (del Platense), Sagastume, Arana, Fernández, Gallo, Araoza, Power, Brazzone, Cruz, Marchi, Clarcia, Virasio y Tarantino.

El match tendrá lugar en el campo del Club Sportivo Barracas, donde se efectuó el último campeonato sudamericano. — Corresponsal.

En Intermedia

DISPOSICIONES ADOPTADAS

Presidió el Sr. Martínez Vázquez, haciendo acto de presencia los delegados Gallinal, Ferro, Corral, Ostati, Berhau, Torres, Mari, Chopitea y Pappa.

Se aprobaron los formularios que fueron aprobados.

Misiones (1) O. Pocitos (0)
Bella Vista (1) Miramar (1)
Colón (2) Peñarol (2)
Colón (1) Worcester (0)

Respecto al penúltimo de éstos matches, el delegado de Reformers hizo diversas consideraciones solicitando la anulación del match. La solicitud quedó en sentido contrario, pues el tiempo disponible está en perfecta conformidad con lo reglamentario resuelto. Solferino, pues, ganó en buena ley el partido.

Provvisoriamente, hasta tanto se reanude el campeonato, interrumpiendo el jugador Cirilo, del club Bella Vista, acordado diario por última vez para el día sábado.

Luego de resolverse no efectuar prácticas de combinados los día 1 y 14 de Julio entrante, se pasó a conferenciar el fixture para el domingo, el que consta de los siguientes matches:

Fénix y Reformers, en el field del 1.o. Juezes: Panigatti, Delucca y Beyert.

Colón y Oriental Pocitos, en el field del 1.o. Juezes: Garibaldi y Nassolino.

Worcester y Solferino, en el field del 1.o. Juez: Pinotti.

Sud América y Bella Vista, en el field del 1.o. Juezes: Pacheiro y F. San Roman.

Estos compromisos que encierran el campeonato de Turnaux, deben iniciarse a las 14 y 45 minutos.

Asociación Militar

LA SESION ULTIMA

Presidió el señor Mazzaldo Fitzsimon asistiendo los señores Fingchietti, Serretti, Retoglio, Bertiz, Delegiorgio, Infante, Cappellotti, López, Baccou, Ipar, Bianchi, Bazar, D'Angelo, Blanco y Pagasan.

Acta número 3 — No estimiendo observación, se aprobó.

Prórrogas — Se resolvió solicitar de la Intermedia de la Asociación Uruguaya tenga por bien transferir para el 12 de Octubre el match de campeonato que debía realizarse el 16 de Julio, en virtud de no tener team entrenado.

Se concedió al 1.o de Infantería, para arrimar la demora de su Comisión Directiva, como para iniciar sus partidos hasta el 9 de Julio.

Aceptación — El teniente Oscar Gestido, acepta integrar el T. P. de Infantería.

Renuncia aceptada y designación — El Teniente Raúl Michelini, renuncia, dadas sus múltiples tareas, integrar el T. Agorio, Puppo, Bisso, Pérez, Fumega, Roura y Balsán. Presidió este último.

En primer término se dió cuenta de una nota del Consejo, ordenando el estricto cumplimiento del artículo 23 inciso c) que ordena que "Los partidos que por cualquier circunstancia se suspendan o no puedan realizarse en las fechas antes indicadas, se jugarán por «a» o «b» al final de cada rueda."

Tras corta discusión, hubo acuerdo en iniciar el domingo el campeonato eliminatorio de Competencia, Ajándose, por consiguiente, los encuentros que dan a las 9 horas. Juez: J. Delucca.

Rampla Juniors y Bella Vista, en el Parque Capurro, a las 13. Juez: C. Anastasia.

Uruguay Onward y Oriental Pedros, en el field del Central, a las 13 y 45. Juez: E. Domínguez.

Liverpool y Peñarol B, en el Parque Central, a las 12 y 45. Juez: F. Buenestar.

Central y Nacional B, en el field de Dublin, a las 14 y 15. Juez: R. Perdigón.

Misiones y Wanderers, en el field del Bella Vista. Juez: J. Suárez. Hora condicional.

Lito y Colón, en el field del U. Onward, a las 13 y 45. Juez: D. Varela.

Charley y Belgrano, en el field del Dublin, a las 12 y 45. Juez: F. Roguoni.

Dublin y Universal, en el field del Lito, a las 14 y 15. Juez: Ag. Vallarino.

Los nombrados en primer término son locatarios.

La final de la Competencia fué suspendida ayer en Buenos Aires.

BUENOS AIRES, 29. — A "EL SIGLO" — Montevideo. — Debido al temporal que puso en malas condiciones el field del club Huracán, no se disputó hoy la prueba final del campeonato Competencia 1921 de la Asociación Argentina entre los cl

REFRESCO CITRAL IDEAL

Régimen Bancario

PROYECTO DE LEY Y SUS FUNDAMENTOS

por PEDRO COSIO

Medios de dar expansión al crédito; de asegurar la estabilidad funcional del Banco emisor; de elevar una política NACIONAL del crédito; de velar por la seguridad del ahorrista, del accionista y del depositante; de realizar la solidaridad en el crédito, que permita el aprovechamiento máximo de las reservas de fondos, en cambio de la actual esterilización de voluminosos encajes que encarecen los préstamos; etc., etc.

Se ha puesto a la venta en esta Administración

PRECIO del EJEMPLAR $ 0.40

AVISOS ECONOMICOS

Hasta 20 palabras $ 0.30 POR TRES PUBLICACIONES

LIQUIDACION: botines Vichy, Hombre 1.90, 2.50, 2.70 y 3.00; cosidos 3.20; caoba cosido 3.60; charol 4.00; zuecos todas clases; Alpargatas de Sport; zapatones paño 1.50, 1.80, 2.00, y 2.20; zapatillas 0.35, 0.80 y 1.00; zap. goma 0.75; zap. Luis XV 2.50; cosido 3.00; gamuza todos colores; zap. niña desde 0.25 a 1.10; polonesas 0.60, 0.80, 1.00. Botines varón desde 1.00 a 1.50. — La casa permanece abierta hasta las 8 de la noche. — RINCON 610. V. Julio 6.

UN BEBE en un cochecito plegadizo "Fulton" crece alegre y gordito. Vea estos cochecitos en el Bazar Cantú que los tiene a precios bajos por haber pago el dólar a la par. Ituzaingó 1418. Pte.

MONOMOVILES, autos, cochecitos plegadizos, bicicletas con sidecar, dirigible luminoso, biógrafos, caballitos de hamaca, velocípedos y muchos otros juguetes finos de la mejor calidad, ha recibido el Bazar y Jugueteria Cantú, Ituzaingó 1418.

LIBROS DE CUENTOS de lujo para regalo, pida en el Bazar y Jugueteria Cantú Ituzaingó 1418.

NO MAS HUMEDAD en las paredes. Emplee el asfalto hidrófugo. Eficacia y Economía. Juan Barofio — Durazno 1096. Teléfono Uruguaya 775 cordón. 474 Pte.

AUTOMOVILISTAS, cuando necesiten neumáticos y accesorios, consulten nuestros precios, que son los más convenientes de plaza. — Guelfi y Cía. 3916.Pte.

RESTAURANT "INTERNACIONAL" (En Colón). — Comidas especiales. Minutas, extras, sandwiches, vinos nacionales y extranjeros. — Salón para banquetes. — La Uruguaya 211 (Pasc). 3919.Pte.

REGIMEN BANCARIO. — Interesante folleto por don Pedro Cosio. Está en venta en la Librería Barreiro, 25 de Mayo y Juan C. Gómez. Precio del ejemplar $ 0.40.

RESTAURANT "SUD AMERICA". De Manuel Fernández, donde se come la gran (grillada) a la minuta, preparada por su dueño. Mercado Central 75. 3924.Pte.

TABLA DE FESAS Y MEDIDAS legales y oficiales. Se venden en Rincón 583. Si está interesado en adquirirlas, apresúrese a comprarlas antes que se agoten. Precio del folleto. $ 0.20.

SI UD. tiene buen paladar pruebe el té de Ceylán. Bazar Cantú, Ituzaingó 1418.

BURNETT Y SARTORI, Cirujanos dentistas. Correcciones de anomalías dentarias. (Ortodoncia). Calle Sarandí, 562. Plaza Matriz, Montevideo. Hora fija. Teléfonos: La Uruguaya 1555, Central. Pte.

LOS NIÑOS DE CAMPAÑA deben disfrutar también de la alegría de tener juguetes. El Bazar Cantú manda cajas llenas de juguetes. Libre de porte desde $ 1.00 hasta $ 5.00. Pida informes hoy mismo. Tenga confianza en nosotros que somos los más interesados en dejarlo contento. Ituzaingó 1418. 2281-Pte.

COMETAS-ZEPPELINES a 0.50 cts. tenemos unas que remontan admirablemente. Jugueteria y Bazar Cantú, Ituzaingó 1418.

SI UD. quiere que su novia no le olvide obsequiela con un bonito cartucho-cretona de bombones que vende el Bazar Cantú Ituzaingó 1418.

SI QUIERE UD. comprar a su gusto y economizar dinero adquiera sus juguetes en la Jugueteria y Bazar Cantú, Ituzaingó 1418.

PRUEBE nuestros bombones y los preferirá a todos sus similares. Son bombones superiores.

DESEA UD. encontrarse en pleno Oriente? Compre una cajita de Incienso Arabe perfumado para sahumar salones que vende el Bazar Cantú, Ituzaingó 1418. Teléfono, 1523 Central.

PROFESIONALES

ESCRIBANOS

ARTURO BARRIERE Y JUAN ZEBALLOS Y. MAGUNA.—Escribano. Escritorio: Florida 1421 (primer piso, Derecha). — Montevideo. 3619-pte.

ABOGADOS

GUILLERMO WILSON Y DANIEL CASTELLANOS, abogados Estudio: 25 de Mayo 395, 3er. piso. 4075

Dr. R. SAYAGUES LASO, abogado. Estudio: calle Juncal número 1477, de 2 a 5 de la tarde. Teléfonos La Cooperativa y La Uruguaya 2231 Central. 269-fbro.23

DENTISTAS

PEDRO G. MICHELINE Cirujano dentista. En su nuevo consultorio calle San José 1246 esq. YI.

MANUEL IRISARRI, cirujano dentista. Se dedica especialmente a la colocación de dientes fijos y tratamiento y conservación de los dientes naturales. Tratamientos rápidos. Hora fija. Ituzaingó 1413. Teléfono: 3470 Central

MEDICOS

Dr. FELIPE PUIG — Especialista en oídos, nariz y garganta. Consultas de 2 a 4, calle San José 332. pte.

Dr. ENRIQUE MENDEZ Oculista. Trasladó su consultorio a la calle Río Branco 1281. Consultas de 10 112 a 12 m. menos jueves y festivos, y de 3 112 a 6 p. m. menos jueves, sábados y festivos. Pte.

Dr. RAFAEL E. RODRIGUEZ. Médico del H. Vilardebó. Especialista en enfermedades mentales. Cuenta con varios sanatorios para asistencia de enfermos. Consultas de 1 a 3, días hábiles, menos jueves. Reducto número 2492. 362pte.

Dra. INES LUISI, Jefe de Clínica del Hospital Maciel. Señoras y Niños. Consultas a las 2. Teléfono Uruguaya 2073 Cordón. 18 de Julio 1643. pem.

Dr. T. DEL PEÑA, Jefe del Servicio de Cirugía del Hospital de Niños. Sanatorio Quirúrgico, Cerrito 656. Teléfono Uruguaya N.o 3017 Central. Consultas de 7 a 8 1|2 todos los días p 14 a 16 lunes, miércoles y viernes. 177-Pte.

Dr. JUSTO F. GONZALEZ — Medicina general y preferentemente: Enfermedades del estómago, intestino (Régimenes alimenticios) hígado (Diabetes) microbianas y de la sangre. De regreso de Europa y E. Unidos de N. A. Cerro Largo 1283. Consultas de 2.30 a 4.30 excepto sábados.

EL ESPECIALISTA EN ASMA, Dr. Rampini, trasladó su consultorio a Sarandí 445 esquina Misiones. Horas de consulta: de 2 y 30 a 4 p. m. 169-Pte.

Dr. JUAN SERVETTI LARRAYA.—Médico. — Especialista en las enfermedades de la nutrición, reumatismo y sífilis.—Tratamiento médico de los cálculos biliares. Consultas: de 1 a 3 p. m., 18 de Julio 1493. pte.

Dr. HORACIO GARCIA LAGOS—Cirujano. Se mudó a la calle Andes 1387. Consultas: de 3 a 4, excepto los jueves. Rampe L.

Dr. JOSE RODRIGUEZ ANIDO — Médico-cirujano. Especialmente tratamiento de la tuberculosis y enfermedades de niños. Consultas de 1 a 4 p. m. Calle Uruguay 1586. Teléf. La Uruguaya 976 (Cordón). 487-pte.

Dr. JOSE MARTIRENE.—Médico-cirujano de niños. Se ocupa también de las enfermedades de oído, nariz y garganta en los niños. Consultas: lunes, miércoles y viernes, de 1 a 3 p. m. Colonia 1132. 1733-pte.

Dr. RUCKER. — Médico oculista de la Facultad de Medicina de París. — Consultas de 3 a 5, menos sábados y festivos. Colonia 1162. Teléfono Uruguaya No. 2133 (Central). 2764-pte.

Dr. JOAQUIN LE SALTERAIN (oculista). — Consultas todos los días, menos jueves y feriados, de 2 a 4. Canelones 1262. N.o-31-dic.21.

VICTOR ZERBINO — Médico de niños. Jefe de Clínica y Pediatría infantiles. Tuberculosis, sífilis, ortopedia. Consultas: de 1 a 3 1|2, 18 de Julio 909. 2117-p.p.a.

Dr. PELAGES—Especialista en enfermedades del riñón, vejiga, prostata, uretra y sífilis. Consultas: todos los días de 2 a 3 1|2 p. m. Trasladó su consultorio a

PARTERAS

MADAME A. CATALURDA.—Partera. Especialmente en parto. Tratamientos para embarazadas. Recibe pensionistas. Consultas, de 7 a 11 y de 1 a 5. Los miércoles y domingos de mañana consultas para los pobres de 9 a 11. Colonia 1543, esquina Tacuarembó. Teléfono: Uruguaya 421 (Cordón).

MARIA A. DE CHIACHIO
PARTERA
Especialista en partos y todas clases de curaciones sin Color. Consultas de 8 a 11 y de 1 a 4. Recibe pensionistas. Calle Cerro Largo 1535. Tel: Uruguaya 2622. Colonia — 1198-h. h. c.

ANGELA AGRELO DE QUINteiro, partera. Tratamiento especial para las embarazadas. Se coloca el pesario esterilizado. Consultas de 7 a 10 y de 1 á 5. Recibe pensionistas, calle YI 1572. Teléf. Uruguaya. 2464 Colonia. 106.Pte

NO MAS DOLORES: Mme. Negues. Partera. Aprobada en Buenos Aires y Montevideo. Especialmente asistencia del parto y curaciones sin dolor. Pesario esterilizado. Recibe pensionistas. Consultas: de 8 a 10 y de 2 a 5. Ha trasladado su consultorio a Colonia 1617 entre Piedad y Minas. Teléf. Urug. 582 Cordón.

MASAGISTAS

HAMMERLY y SEÑORA — Masajistas diplomados han instalado su cosultorio en calle Treinta y Tres N.o 1290 (casi esq. Buenos Aires). Teléf. Uruguaya 2429 (Central).

INGENIEROS

JUAN F. FABINI, Ingeniero. Construcciones en general y especialmente de cemento armado sistema Hennebique. San José 1374. 1522pte.

DESPACHANTES DE ADUANA

VECINO & Cía.
Despachantes de Aduana y Comisionistas. Importación, Exportación y Tránsito. Despacho de Encomiendas Postales.
359 PIEDRAS 361
Dirección telegráfica: VECINOCIA. Teléfono "La Uruguaya" 1316, (Central). — Montevideo.

Alberto M. Pittaluga
Despachos de Aduana
Importación
Exportación y Transito
Teléf: La Uruguaya, 392— Central
Piedras 423. — Montevideo.

Rafael Alonso Freire
Comisionista y Despachante de Aduana
FRUGUAYA, 2192 Central COOPERATIVA
25 DE AGOSTO, 376.—Montevideo

DELFINO Hnos.
CASA FUNDADA EN 1883
DESPACHOS DE ADUANA
misiones y Consignaciones
Teléfono: 10 74 Central
141—CALLE PIEDRAS—144
MONTEVIDEO

Claudio E. Bonino
Comisionista y Despachante de Aduana
Calle Rincón, 456
Teléf. La Uruguaya, 397 (Central)

Rodolfo Favaro
Despachante de Aduana
Calle Juan Carlos Gómez, N.o 1461
Montevideo, Casilla Correo N.o 199
Teléfonos: Compañía de Montevideo, 1004 (Central) Sociedad Cooperativa, 685

Americo Bellini
Despachos de Aduana
Comisiones y Representaciones
Calle 25 de Agosto número 308
Teléf. La Uruguaya 2185 (Central)

Héctor A. Seré
Comisionista y Despachante de Aduana
Calle Solís, 1464
Teléfono La Uruguaya, 1382
Montevideo

Julio Morrison
Despachante de Aduana y Comisionista
Importación, Exportación y Tránsito
Teléfs. La Uruguaya, 2145 Central y La Cooperativa, 1614 — Solís — 1620

GENERALES

Banco de Cobranzas Locaciones y Anticipos

Se convoca a los señores accionistas a la Asamblea General Ordinaria para el lunes 17 de Julio próximo a las 15 horas, con el objeto de dar cuenta de la Memoria y Balance correspondientes al primer semestre del corriente año y acordar el dividendo a repartirse.

Para obtener voto en la Asamblea, los señores accionistas deberán inscribir sus acciones en el Registro de la Secretaría, hasta tres días antes de la reunión.

Montevideo, Junio 30 de 1922.

Joaquín Reyes Lerena, Gerente

V. Julio 14.

Fabrica Nacional de sombreros Fénix

ASAMBLEA GENERAL EXTRAORDINARIA

De acuerdo con lo establecido por el artículo 11o. de los Estatutos sociales aprobados por el P. E., se convoca a los señores accionistas para la Asamblea General Extraordinaria que tendrá lugar el día 3 de Julio próximo a las 16 1|2 en el salón alto de la Bolsa de Comercio, a objeto de proceder a la elección de las personas que han de componer el primer Directorio de la Sociedad. — Montevideo, Junio 15 de 1922. — Esteban A. Elena. 1295.jl.2

Cervecería Uruguaya (Sociedad Anónima)

Invitamos a los señores accionistas para la 27.a

ASAMBLEA G. ORDINARIA

la que tendrá lugar el lunes 10 del mes de Julio próximo, a las 14 horas en el local de la Sociedad, calle Asunción N.o 1229.

La orden del día es la siguiente:

1.o Tomar en consideración la Memoria y Balance General, la Cuenta de Ganancias y Pérdidas y el Informe de la Comisión de Cuentas.

2.o Elegir dos Titulares y cinco Suplentes de Directores.

3.o Nombrar la nueva Comisión de Cuentas.

4o. Designar dos de los Señores Accionistas para firmar el acta de esta Asamblea conjuntamente con el Directorio.

5o. Asuntos de interés general, artículo 17 inciso A. de los Estatutos.

El artículo 7o. de los Estatutos dispone que los Señores Accionistas deben registrar sus acciones para tomar parte en las Asambleas.

El libro correspondiente se encuentra en la Oficina Central de la Sociedad, en la calle Asunción número 1229, esquina Cuareim, y quedará cerrado cinco días antes de la celebración de la Asamblea. — Montevideo Junio 24 de 1922. — El Directorio. 1360-jl.9

Cervecería Uruguaya (Sociedad Anónima)

De conformidad con el artículo 18o. de los Estatutos, invitamos a los Señores Accionistas para una

ASAMBLEA GENERAL EXTRAORDINARIA

la que tendrá lugar el lunes 10 del mes de julio próximo, después de concluida la Asamblea General Ordinaria, que tendrá lugar en la misma fecha, en el local de la Sociedad, calle Asunción No. 1229.

El objeto de la convocatoria es:

1o. De someter a la consideración y aprobación de los Señores Accionistas un convenio adreferendum de compra-venta de la Sociedad.

2o. En el caso de ser aprobado el convenio, determinar en este mismo acto la manera y forma de la disolución de la Sociedad.

El artículo 7o. de los Estatutos dispone que los Señores Accionistas deben registrar sus acciones para tomar parte en las Asambleas.

El libro correspondiente se encuentra en la Oficina Central de la Sociedad, en la calle Asunción número 1229, esquina Cuareim, y quedará cerrado cinco días antes de la celebración de la Asamblea. — Montevideo Junio 24 de 1922. — El Directorio. 1361-jl.9

Sociedad Cooperativa Telefónica Nacional

PAGO DE DIVIDENDO

Se invita a los señores accionistas a cobrar el dividendo provisorio del ejercicio del corriente año, que se abonará todos los días hábiles de 9 a 11 a. m. en el local social, Plaza Independencia 637, desde el día 12 de Julio próximo en adelante. — Montevideo, Junio 28 de

Laboratorio de Análisis — De los profesores doctores Scoseria y Caffera
Análisis clínicos: Químicos, Microscópicos Bacteriológicos y Biológicos, Reacciones de Widal de Wassermann, etc.— Exámenes histológicos
Convención 1389, entre 18 de Julio y Colonia.—Montevideo

Banco Anglo Sud Americano
SUCURSAL EN MONTEVIDEO
CASA MATRIZ LONDRES
Capital y Reserva £ 13.000.000
Hacemos toda clase de operaciones bancarias y de cambio.

Banco Británico de la América del Sud
ESTABLECIDO EN 1863
LONDRES, MANCHESTER, BUENOS AIRES, ROSARIO DE SANTA FE, PERGAMINO, RIO DE JANEIRO, SAO PAULO, BAHIA, PORTO ALEGRE, RIO GRANDE, PELOTAS, PERNAMBUCO, SANTOS.
Montevideo: Calle 25 Mayo No. 148G.
AGENCIAS
Agencia Rondeau Avenida General Rondeau No. 1671.
Agencia Cordón, Calle Constituyente No. 1414.
Agencia Mercedes, Calle Montevideo No. 218. Mercedes R. O. U.
Tipos de interés hasta nuevo aviso
En Cuentas Corrientes a la vista . . . 1 o/o anual
Otros depósitos . . . . . Convencional
CAJA DE AHORROS
A Vencer cada 3 meses 5 o/o anual hasta $ 5,000
» 6 » 6 o/o » » $ 5.000
El Banco recibe Títulos Valores de Bolsa, etc., en custodia.
1.o de Setiembre 1921.—Charles W. Drever, Gerente.

BANCO POPULAR DEL URUGUAY
Calle 25 de Mayo, 402
Capital autorizado $ 5.000.000
realizado $ 3.000.000
DIRECTORIO — Dr. Adolfo Artagaveytia, Presidente; Dr. José V Carvallido, Vice Presidente; Sr. Antonio Otegui, Secretario; Sr. Antonio Raffo y Dr. Pedro Ricci, Vocales.
DESCUENTOS - CUENTAS CORRIENTES - CAUCIONES
Giros, Ordenes Telegráficas y Cartas de Crédito sobre las principales Plazas del mundo y pueblos de Italia y España
TASA DE INTERESES
ABONA
Sobre saldos acreedores en cuenta corriente 1 o|o anual
" Cuentas Corrientes acreedoras 3 " "
En Alcancías hasta $ 1.000: 5 " "
Después de 3 meses 6 " "
En Caja de Ahorros:
Después de 30 días Convencional
A vencer cada 3 meses 5 o|o anual
A vencer cada 6 meses 6 o|o "
A vencer cada 12 meses 6½o|o "
En depósitos fijos Convencional
pagando siempre el más alto interés de plaza.
COBRA
Sobre cuentas corrientes, descuentos y cauciones Convencional.

BANCO COMERCIAL
Establecido en el año 1857
CERRITO esquina ZABALA
Capital realizado $ 2.000.000
Fondo de reserva $ 1.570.000
DIRECTORIO — José Saavedra, presidente; doctor Alejandro Gallinal, vice-presidente; Nicolás Peirano, Félix Ortiz de Taranco, doctor José Irureta Goyena, doctor José Fabini Santayana y Pedro Arameburu, vocales.
Realiza toda clase de operaciones bancarias
ARTURO DAVIE, Gerente

BANCO FRANCES
Supervielle y Cía.
(SOCIEDAD COLECTIVA)
ESTABLECIDO EL AÑO 1887
423-25 DE MAYO-427
MONTEVIDEO
Efectúa toda clase de operaciones bancarias, en el país y con todas las plazas del mundo
COFFRES-FORTS (Cajas de seguridad) para el servicio del público
CASA EN BUENOS AIRES
Supervielle y Cía.
150 SAN MARTIN Y PASAJE GUEMES
J. M. GORLERO GERENTE

Banco de Londres y Río de la Plata
ESTABLECIDO EN 1862
En Montevideo: Sucursal Cerrito 418; Agencia, Río Negro 1669
AGENCIAS EN PAYSANDU, SALTO Y RIVERA
LONDRES (Casa Matriz), PARIS, AMBERES, LISBOA, MANCHESTER (Agencia), BRADFORD (Agencia) NUEVA YORK (Agencia)
SUCURSALES en las principales ciudades de la República Argentina, Brasil, Chile, Colombia, etc.
El Banco da y toma giros y emite cartas de crédito sobre las principales plazas del mundo. Giros postales sobre Italia.
ABRE CREDITOS PARA IMPORTACION DE MERCADERIAS
Recibe DEPOSITOS a plazo fijo y en Caja de Ahorros. Cuentas Corrientes. Custodia de Títulos. Descuentos. Adelantos, y en general se ocupa de toda clase de operaciones bancarias. Edo. RICHARDS, Gerente.

LONDON & BRAZILIAN BANK, Limited
1477-CALLE ZABALA-1477
Capital suscripto (150.000 acciones de £ 20 cada.) £ 3.000.000
Capital integrado " 1.500.000
Fondo de reserva " 1.500.000
CASA MATRIZ: 7, Tokenhouse Yard, Londres, E. C.
SUCURSALES
INGLATERRA: Manchester (36 Charlotte Street). — BRASIL: Río Janeiro, Pará, Manaos, Ceará Maranhao, Pernambuco, Bahía, Santos, Sao Paulo, Curityba, Río Grande do Sul, Porto Alegre y Pelotas. — ARGENTINA: Buenos Aires y Rosario de Santa Fé. — FRANCIA: París, (5 Rue Scribe). — ESTADOS UNIDOS: Nueva York (Agencia), 68 Wall Street. — PORTUGAL: Lisboa, Oporto.
El Banco tiene Corresponsales en las principales ciudades y pueblos de Portugal, Francia, España, Italia, Bélgica, Noruega, Suecia, Dinamarca, Holanda Suiza, Grecia, Serbia, Turquía, Siria, Palestina, Egipto, Norte y Sud América, Sud Africa, Australia, Nueva Zelandia, India, China y Japón.
El Banco emite Giros y Cartas de Crédito sobre todos los países que preceden.
El Banco abona 1 o|o de intereses en cuenta corriente, recibe depósitos a plazo fijo, y en Caja de Ahorros con libreta a vencer cada 3, 6 o 12 meses, y en general hace toda clase de operaciones bancarias. F. B. Hill, Gerente.

Crédit Foncier de l'Uruguay
1426 - CALLE TREINTA Y TRES 1430
MONTEVIDEO
Préstamos Hipotecarios
Amortizables en largos y en cortos plazos
Condiciones Ventajosas
A. Núñez, gerente.

Banco Español del Río de la Plata
— Calle 25 de Mayo esquina Zabala —
CASA MATRIZ - BUENOS AIRES - Reconquista núm. 200
Establecido en 1886
Capital suscripto $ 100.000.000,—
Capital realizado " 98.875.380,—
Fondo de reserva " 49.380.452,97
Sucursales y Agencias en toda la República Argentina
Sucursales en el Exterior: Barcelona, Bilbao, Coruña, Génova, Guadalajara, Hamburgo, Londres, Madrid, París, Río de Janeiro, San Sebastián, Sevilla, Valencia y Vigo. Corresponsales directos en todos los países.
Expide Cartas de Crédito, letras de cambio y transferencias por cable, compra y vende títulos y valores en las plazas comerciales. — Cobranzas. — Cupones y dividendos, se reciben valores y títulos en custodia.—Descuentos y cobranzas de pagares y letras.
Hasta nuevo aviso, abona por depósitos:
En cuenta corriente, 1 o|o anual.
A plazo fijo. Convencional.
En caja de Ahorros:
Desde $ 1 hasta $ 1.000, 6 anual.
Mayor cantidad. Convencional.
Cobra por anticipos en cuenta corriente, vales y conformes. Convencional.
Montevideo, 1o. de Octubre de 1920.

Banco de Crédito
Misiones 1423
Capital integrado $ 2.500.000
Reservas 524.460,61
DIRECTORIO — Presidente, doctor Antonio J. Rius; Vicepresidente, doctor Jacinto Casaravilla; Secretario, doctor Antonio Harán; Vocales: doctor Vicente Ponce de León, don Francisco Rocco, don Jorge West, don Juan Carlos Blanco Sienra.
Paga por depósitos
Caja de Ahorros hasta $ 500.00 6 o|o anual
" " " " 1.000.00 5 o|o "
" " " " 5.000.00 4 o|o "
Alcancías de $ 2 00 hasta $ 1.000.00 6 o|o "
CAJA DE AHORROS A VENCIMIENTO FIJO
A vencer cada 3 meses 4 1|2 o|o anual
" " " 6 meses 6 o|o "
" " " 12 meses 6 1|2 o|o "
Mayor plazo Convencional.
Cuentas corrientes a la vista 1 o|o anual
Con 30 días de aviso 2 o|o "
COBRA
Cuentas corrientes 8 1|2 a 9 o|o
Vales a plazo fijo 7 1|2 a 8 o|o
Descuento de conformes 7 a 8 o|o
EL BANCO EMITE GIROS SOBRE TODOS LOS PUEBLOS DE AMERICA Y EUROPA
REALIZA TODA CLASE DE OPERACIONES BANCARIAS
D PUIG, gerente.

Banco Italo-Belga
CALLE ZABALA 1412
Capital Frs. 50.000.000
Reservas » 25.000.000
Casa matriz: Amberes. Sucursales: Paris, Londres, Rio de Janeiro, Santos, San Paulo, Campinas, Buenos Aires, Valparaiso.
Agente del Credito Italiano.